No.206期

中華民國69年6月1日創刊
中華民國114年3月31日出版

～僑協雜誌編輯委員會保留文稿刊登與否及題目、內文刪修之決定權；刊登之文章，不代表本社立場，文責由作者自負～

歡迎贊助

國內地區
華僑協會總會帳戶
郵政劃撥帳號15243373
戶名：華僑協會總會

國外地區
國泰世華銀行內科分行
BENEFICIARY NAME：
OVERSEAS CHINESE ASSOCIATION
BANK NAME：
NEIKE BRANCH ,CATHAY UNITED BANK
SWIFT CODE：UWCBTWTP
ACCOUNT NO.：048087001515
BANK ADDRESS：No. 333, Ruiguang Rd., Neihu Dist., Taipei City

非賣品
NOT FOR SALE

僑協雜誌

| JAN-MAR 2025 | OCAH Bimonthly Magazine ISSN 1029-3167

中華民國 114 年 3 月出版　華僑協會總會編印 Published by Overseas Chinese Association HQ

華僑協會總會宗旨：

本會尊崇國父孫中山先生，奉行三民主義，支持中華民國，以聯合海內外同胞，互助合作，協力發展華僑事業，促進國內建設，並協和各民族各友邦為宗旨。

出版者－華僑協會總會僑協雜誌社
發行人－林齊國
社長－蘇靖雯
法律顧問－陳欽賢律師
編輯者－僑協雜誌編輯委員會
主任委員－夏誠華
副主任委員－沈　發
委員－陳三井 宋緒康 藺斯邦 蕭淑嫻 陳北機 陳秀美 邱淑女 黃克武 李盈慧 黃植生 王興惠
執行編輯－張國裕
社址－台北市松山區敦化北路232號6樓
Address－6thF, 232,DunHua N.Rd., Taipei, Taiwan, ROC.
電子郵件－oca2326f@gmail.com
網址－www.ocah.org.tw
電話－（02）2712-8450
傳真－（02）2713-1327

封　面/南京中山陵

封面裡/南京中山陵

封底裡/阿里山紅檜巨木

封　底/美國優勝美地國家公園
萬山不許一溪奔

紀念國父逝世一百週年

04/紀念國父逝世一百周年

謁南京中山陵暨國父紀念館

11/普受愛戴的民國締造者/蘭斯邦

15/國父孫中山先生逝世紀念今昔/宋緒康

22/國父百年樹人/丘秀芷

會員大會暨新春聯歡

28/第21屆第2次會員大會暨乙巳新春聯歡/張國裕

36/ 113年會務回顧/張國裕

會務報導

47/歡迎馬來西亞留臺校友會領袖幹部參訪團

47/泰國留臺同學總會40週年會慶

48/ 113年農曆歲末尾牙餐敘/張國裕

50/歡送僑委會呂元榮副委員長榮退

51/馬來西亞商業及工業協會年會

52/緬甸歸僑協會乙巳新春聯歡

52/莊敬高職國際學校僑生春節祭祖暨聯歡會

53/印尼歸僑協會乙巳新春聯歡

54/寮國歸僑協會乙巳新春聯歡

54/泰國歸僑暨校友聯誼會新春團拜

55/亞洲臺灣商會聯合總會馬來西亞之夜

55/世界華人工商婦女企管協會

林淑敏總會長率團蒞訪

56/泰北清邁一新中學花甲慶

58/臺灣泰北一新中學校友會年會

61/越南歸僑協會乙巳新春聯歡

分會活動

58/比利時分會新春聯歡

59/墨爾本分會2025新春聯歡

59/泰國分會2025乙巳新春聯歡

60/日本分會新春聯歡

僑生活動

62/114年歲寒三友僑生社團幹部研習會

藝文

66/我和祕魯中華三民聯校的故事/袁頌安

70/重遊蕉風椰雨的故園—越南/簡許邦

74/波多馬克河空難/何邦立

77/不可思議的印度行/杜震華

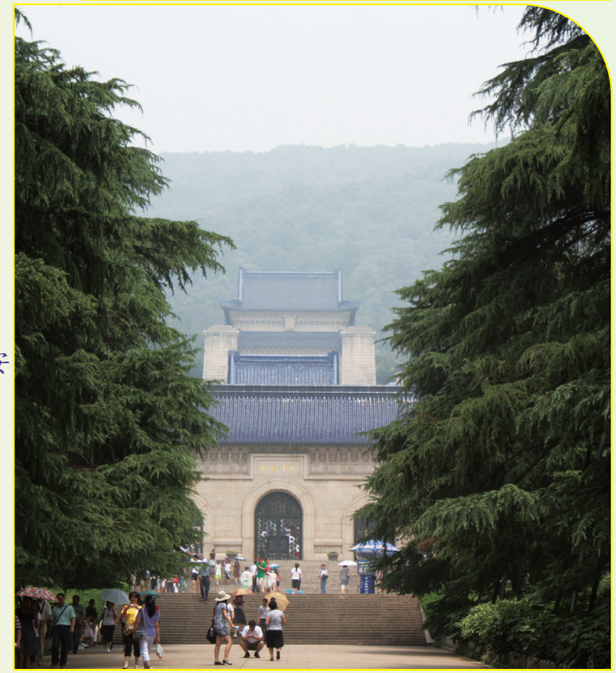

紀念國父逝世一百周年
謁南京中山陵暨臺北國父紀念館

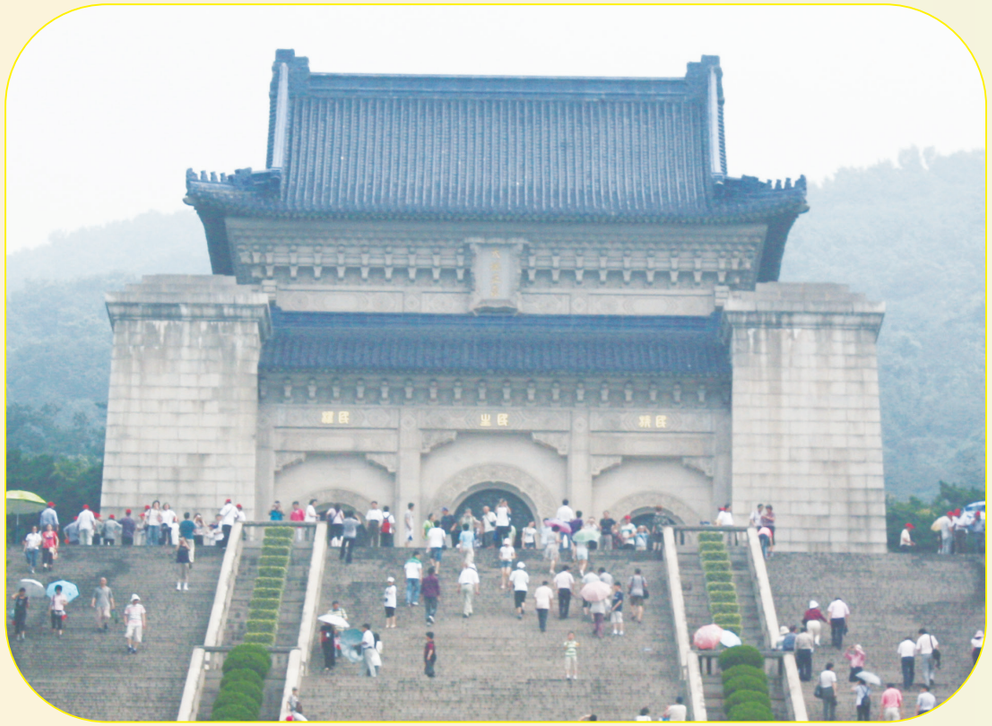

南京中山陵—高山仰止，景行行止。

114年3月12日國父逝世一百週年紀念日，華僑協會總會分赴南京中山陵及臺北國父紀念館向國父致敬。

南京中山陵致敬團，由林齊國理事長偕同常務理事余聲清、王桂鶯、汪忠甲，理事符玉鸞、蘭斯邦、黃正良，監事何邦立，委員陳北機、蔡曼君，顧問楊名權，泰國分會廖長復，多倫多分會李宜娟、王明志及秘書長蘇靖雯等15位，赴南京中山陵向國父陵寢獻花致敬。

國父漢白玉雕像前，惟一擺置的是，書有「紀念國父逝世一百周年　華僑協會總會敬輓」的花籃，緬懷追念國父。

國父與華僑關係是密不可分的，國父的革命事業海外華僑助力甚鉅，「華僑為革命之母」正是這層關係的忠實寫照。

我們回顧國父的一生。1894年中日甲午戰爭，清廷戰敗，這一年他28歲，在夏威夷創立「興中會」，1895年初在香港成立分會，確立革命軍旗，並規劃當年10月在廣州發動首次革命起義。「廣州起義」後至滿清覆亡，他流亡海外16年，此期間向華僑募款，以購買起義所需武器，並創辦報紙宣揚革命理念。他運用秘密會黨洪門組織「致公堂」，發行債券募款。據史家粗估，募得四十餘萬美元。1911年武昌起義前一天，他下榻美國丹佛之Brown Palace Hotel，閱報得知革命成功。是年年底，始返抵睽別16年的故土。1924年底，赴北京商議統一。未料甫抵北京即病倒，確診為肝癌末期。1925年3月12日病逝。1929年6月1日，葬於南京紫金山中山陵。

國父流亡海外16年，因為有海外華僑的支持才能推動革命事業。今天國父逝世一百週年，我們華僑協會總會以華僑身分向國父陵寢致敬，表達追思。

此外，參觀南京總統府、侵華日軍南京大屠殺遇難同胞紀念館及南京中國抗日航空烈士紀念館等史蹟，本會因抗日而生，親睹我中華民族抗日悲壯史實，頗有「獨愴然而涕下」之慨。

臺北國父紀念館致敬團，由常務理事伍世文代表林齊國理事長偕常務理事張漢生、夏誠華、李文輝、陳三井，理事張仲蘭、溫淑芬、沈發、林秀粉、林狄、張標材、徐梅琴、李密麗、藍玲珍、吳庭葳、何榮輝、吳腊生，監事會召集人陳樹華、常務監事沈季嫻、宋緒康，監事袁金玉等21位，赴國父紀念館中山碑林向國父座像致敬。

孔子曰：「微管仲，吾其披髮左衽矣！」；今人曰：「微先生，吾其陷百年國恥矣！」(秘書處)

致敬團合影於南京中山陵

南京中山陵國父陵寢漢白玉雕像 本會花籃致敬

紀念國父逝世一百週年

南京中山陵國父地宮陵寢

紀念國父逝世一百週年

於國父紀念館中山碑林，向國父座像致敬。

臺北國父紀念館中山碑林

普受愛戴的民國締造者

文/蔺斯邦

在舉世不安、強者巧取豪奪之勢，從19世紀以來的侵凌弱小的殖民主義、經20世紀的兩極對抗到現在「買賣」交易、利益至上，盟友不值一顧的爭奪年代，中華民族又再次面臨嚴峻挑戰！面對艱難，今逢國父逝世百年紀念，追思這位民國締造者，一生辛勞奔波，臨終仍念念不忘國事—和平、奮鬥、救中國。為一睹先賢在中國現代史中留下的點滴，本會在理事長林齊國率領下，組團前往南京中山陵及相關重大史蹟參訪。

中山陵謁陵省思

中山先生身處國家內憂外患，瀕臨危亡之際，遂立救國救民之志，揭示振興中華、天下為公的理念，綜觀先生一生留給國人「和平價值、實業興國、民權政治」等寶貴資產。對國運興盛的引領，至關重要。讓國人知道和平得之不易，國家生生不息、所有建設、發展、繁榮，必須要有和平安定的環境。這些，對當前的海峽兩岸，尤具啟示的作用；發展實業更是國計民生，國家富強之大本，是三民主義的基本價值觀，建設之首要在民生，國家建設要以民生為主，並要求均富；再從民權的觀點看來，孫先生是位真正的民主信仰及實行者，生長在中國五千年的王朝氛圍中而又能脫穎而出，當推翻滿清政府後，大位讓於別人，去做福國利民的事，一心只想著如何讓中國人民日子過得好些。

在革命過程中，雖遭遇到追殺，仍能安下心來，在大英博物館中閱讀很多有關民主自由的書籍，認識到皇權國

致敬團於南京總統府與國父雕像合影

侵華日軍南京大屠殺遇難同胞紀念館，300000代表遭日軍殺害的30萬同胞。

家有明君在位時，國勢也能不斷向上發展，人民的日子也一天比一天好過。如清康熙大帝建構的廣大國土疆域，人民也能過上安居樂業的日子；到滿清末年的君主，政府不僅割地賠款、喪權辱國，人民的日子也越來越難過。

民主道路的曲折

民主生活方式在實踐上並不容易，但民主政治的優點，則是人民可以透過自己的選擇，來決定未來的生活方式。在民主的實際運作上，國父做了權能區分的設計，人民有選舉、罷免、創制、複決等權力以外，又將政府職權分為行政、立法、司法、考試、監察五權，以防腐化。現在的中華民國即依此一模式而運作。

此一法制的完成，旨在奠定中華民族長治久安的根本。法制雖完善，但徒法不足以自行，人的因素關係着成敗得失。

抗戰中的民族精神

今年也是抗戰勝利八十週年，走進「侵華日軍南京大屠殺遇難同胞紀念館」時，雖明知這已是歷史事實，但觸景生情，悲憤的氛圍直逼而來，為同胞遇難而義憤；另一方面，也要為不屈不撓的抗戰軍民的犧牲奉獻精神，致上最崇高的敬意！三十萬的英靈請安息吧！

回憶過往歲月，抗戰是中華民族歷史上空前偉大的禦侮戰爭，從民國26年7月7日到民國34年8月15日，八年的血戰，如果從民國20年9月18日算起，共十四年的艱苦歲月。至於臺灣人民抗日戰爭乃始自割臺的1895年，早918事變卅六年，更長達五十年。七七全面抗戰後，全國陷於戰火，悲慘戰況莫此為甚。

在那個大時代中，中華英雄兒女士氣昂揚，全國各地都飄揚著抗日的豪情壯志歌曲「九一八、九一八，從那個悲慘的時候…… 大刀，向鬼子們的頭上砍去……槍在我的肩膀，血在我的胸膛……」

這是多麼的波瀾壯闊，正是中華民族在抗戰中的精神與氣節的呈現！

碧血長空

說到戰場上的悲壯，空軍健兒的表現，尤有壯士一去兮不復還之慨。參訪之「南京中國抗日航空烈士紀念館」及烈士公墓，係於民國21年建成，收錄4296位烈士，包括北伐、抗戰時期犧牲的中外航空人員、國共內戰中陣亡的中華民國航空人員。

航空烈士墓在抗戰期間被侵華日軍焚燬地面上的建築物，勝利後重建恢復戰前狀況，但不幸在文化大革命期間，又遭紅衛兵徹底摧毀。1987年大陸政府再度重建至今。碑上刻有蔣中正題詞；「英名萬古傳飛將　正氣千秋壯國魂」，以彰忠勇。值得一提的是，為建造此價值二萬六千元的公墓，航空委員會向高級將領募款，得一萬三千二百九十元，其中蔣中正捐款三千元，為所有捐款者中最大一筆。

歷史更迭

走進南京總統府，感觸至深，見證朝代的興替、歷史的變遷，大有江山依舊、人物全非之慨。

南京總統府原為明代王府，清朝改建為總督署，太平天國統治後改建為天王府，後被清軍焚毀。1870年清政府再次重建兩江總督署。1912年元旦孫中山在此宣誓就任臨時大總統，但僅四個月，之後總統府改為國民政府辦公室。日軍佔領南京後也在這裡辦公，民國36年蔣中正在這裡就任總統及辦公。民國38年改隸江蘇省政府 。

南京中國抗日航空烈士紀念館園區
聳立抗日航空烈士紀念碑

南京總統府國父畫像

南京總統府會議室

結語

這次南京之行，自中山陵謁陵、參觀總統府至侵華日軍南京大屠殺遇難同胞紀念館，參觀人潮在非例假日還是擁擠，約八成是年輕人，對比於美景如畫玄武湖之人潮稀少，顯示大陸部份年輕人對民國歷史的興趣。(作者為本會理事)

紀念國父逝世一百週年

國父孫中山先生逝世紀念今昔

文/宋緒康

國父孫中山先生逝於民國14年3月12日，迄今一百周年。各方悼念文字、紀念集會，揣紛郁湊密。

紀念國父，自景佩國父廢滅帝制之貞志、構建三民主義宏論之仁智、先後成立興中會、中國同盟會、中華革命黨、中國國民黨之堅毅暨肇創中華民國民主中國之勇略。

然究觀當今國父政治影響，實殘餘無幾，其政治主義根絕大陸，亦式微臺灣。

國父逝世紀念縱散見各地，紀念涵意，已晦澀漫糊，或為竊奪道統，或為粉飾朱門，真以「革命尚未成功，同志仍需努力」夙夜私自策厲者，鳳毛矣。

國父主張三民主義，鑑三民主義之民族主義，要義即恢復民族地位，首恢復固有道德：忠孝、仁愛、信義、和平，大陸七十餘年連迭批鬥早予毀廢。民國原遵奉漢、滿、蒙、回、藏五族共和，今淪墮各族仇讎。

鑑三民主義之民權主義，大陸未克保障人權，未臻民主選舉。

鑑三民主義之民生主義，中共國務院總理李克強嘗於2002年5月28日宣稱大陸有「六億中低收入及以下民眾，他們平均每月收入也就人民幣一千元左右。」知民生政績傾敗。

審視臺灣，蔣經國總統歿，歷屆政府趨步放棄三民主義政治方略。近二十餘年，國民基本教育與政府各機關皆斥除中國歷史與傳統文化內涵，至中華民國國號、國旗、國歌，民進黨政府亦亟欲廢棄取代。

中國國民黨部分人士經年配合斥除中國歷史與傳統文化，舉中國國民黨黨名為例，其「中國」兩字，不乏黨人甘願刪汰。

國父逝世百年，俯瞰中國，臺灣及大陸政治目標之混淆，儒家文化之杳沉，何辭祭告？

溯民國38年大陸陷共前，中華民國因抗日戰爭之決心與犧牲，國際威望如日方中。國父肇創中華民國，其言論事功，不僅全民企慕，西方人士亦多稔悉，欽佩尤夥。民國33年，美國乃有「孫逸仙紀念日」(Sun Yat-sen Day)。

蔣夫人宋美齡女士於民國32年4月11日結束巡迴訪問美國華盛頓、紐約、波士頓、芝加哥、三藩市、羅省六都，6月14日至18日又受邀造訪加拿大。美加兩國行，傾動西方朝野，影響中國外交深鉅。同年12月17日，美國國會通過「廢除排華法案 (The Repeal of the Chinese Exclusion Act)，取締1882年通過之「排華法案」(Chinese Exclusion Act)，中美關係大幅修善。翌年，民國33年，3月12日國父逝世紀念日，中華民國駐美劉鍇公使銜參事、于焌吉總領事遂假紐約大都會歌劇院舉辦「孫逸仙紀念日」。

THE NEW YORK TIMES, MONDAY, MARCH 13, 1944.

MEN FROM ABOUT TOWN FIND THEMSELVES IN NEW LOCALITIES

26 ENEMY PLANES DOWNED AT WEWAK

Fifth Air Force Smashes Gun Positions and Fuel Dumps—3 Ships Sunk at Rabaul

3,000 HERE HONOR DR. SUN AND CHINA

Mayor Says Extraterritorial Rights of Foreign Powers Must Be Ended After War

4TH ATOLL IS SEIZED IN THE MARSHALLS

14TH U. S. AIR FORCE IN CHINA ACCLAIMED

ORDER CURBS SPIES TRAVELING TO EIRE

CHIANG EXHORTS CHINA TO GREATER SACRIFICE

Ulster-Eire Border Open To Espionage From South

Benton's "Persephone" Is Now Here!

Associated American Artists Galleries

1944年3月13日，《紐約時報》報導〈孫逸仙紀念日〉。

時紐約大都會歌劇院位於西39街與百老滙大道間，1967年方遷移西區林肯中心。1944年3月13日，《紐約時報》報導〈孫逸仙紀念日〉，標題為：「三千人在此地向孫醫師與中國致敬。市長稱列強治外法權必須戰後結束。」

報導部分內容云：「昨日三千人遵循『孫逸仙紀念日』，參加大都會歌劇院大會，並為中國英勇抵抗日本侵略喝采。大會紀念孫醫師逝世十九周年，是全美紀念中國國父各項活動之一。

這場軍事衝突，中國脫穎成為世界最偉大國家之一、最重要民主擁護者之一。此事已為多位致辭者預見，包括紐約菲奧雷諾・拉瓜迪亞市長、查爾斯・愛迪生州長、劉鍇公使銜參事、哈利・亞內爾海軍總司令、周以德眾議員、埃文斯・卡爾森中校與賽珍珠女士。

羅斯福總統賀電宣告：『紀念孫醫師大會確能充分表達美國人民內心深處之情感。』羅斯福總統寫道：『孫逸仙醫師使我們連想到中國人民長期散發之自由精神。他奮鬥不懈之偉大目標：國家主權、代議制政府、改善人民生活條件，已成為團結全中國各方人民之信念，也啓發中國人民堅持抵抗日本暴政。美國開國元勛之民主理念，聯合國共同事業背後之原則，與孫醫師之主義實多相同之處。孫逸仙精神長存中國人民心靈，我們向孫逸仙與中國人民致上敬意，備感榮幸。』

蔣介石總統亦致賀電，謂孫醫師之主義將帶領中國走向自由與平等，亦將促進全人類福祉。」

紐約大都會歌劇院坐席分置六層，共3625席。「紐約時報」報導賓客三千，人數幾坐滿歌劇院，足見盛況。

寒齋珍藏「孫逸仙紀念日」節目單，可詳考當日人事，一窺國光掠影。節目單封面有國父遺影，上方英文為：Sun Yat-sen Day（孫逸仙紀念日），下方三行英文，第一行英文為：Tribute to Dr. Sun Yat-sen, Father of the Chinese Republic (向中國國父孫逸仙醫師致敬)，第二行英文為：Metropolitan Opera House (大都會歌劇院)，第三行英文為：Sunday, March 12, 1944 (1944年3月12日星期天)，。

節目單背面印有大都會歌劇院四層平面圖，解說逃生門位置，由紐約消防局局長派翠克・沃爾什 (Patrick Walsh) 署名。

節目單內頁見當日程序：

1.唱美國國歌

由長駐大都會歌劇院名女高音艾莉諾・史戴博 Eleanor Steber 領唱。

2.唱中華民國國歌

由長駐大都會歌劇院名女高音艾莉諾・史戴博 Eleanor Steber 領唱。

紐約大都會歌劇院外貌與內觀

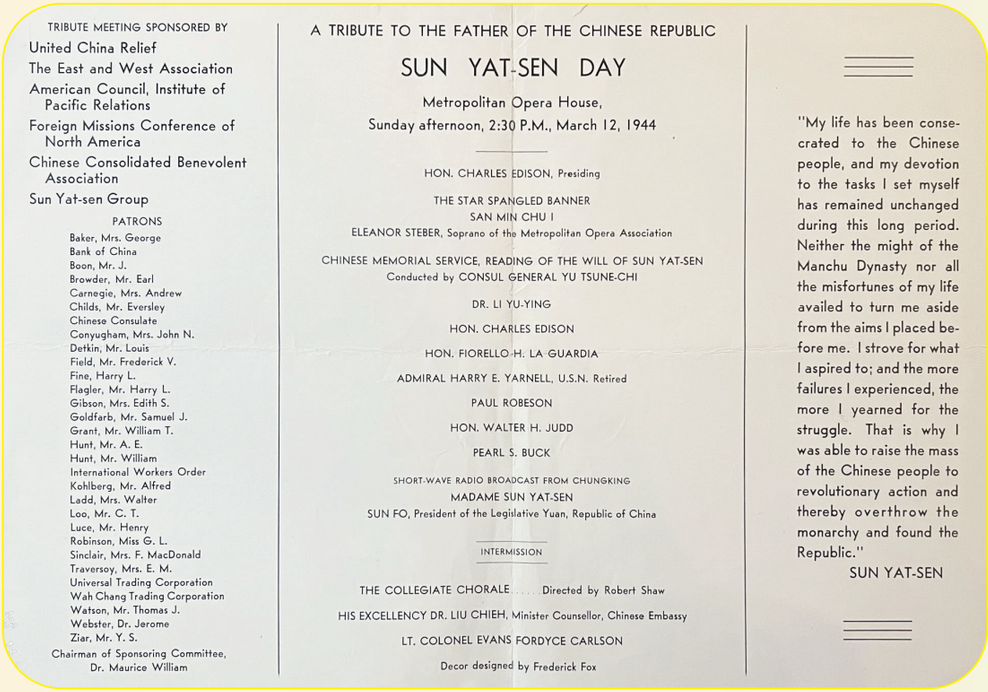

TRIBUTE MEETING SPONSORED BY
United China Relief
The East and West Association
American Council, Institute of Pacific Relations
Foreign Missions Conference of North America
Chinese Consolidated Benevolent Association
Sun Yat-sen Group

PATRONS
Baker, Mrs. George
Bank of China
Boon, Mr. J.
Browder, Mr. Earl
Carnegie, Mrs. Andrew
Childs, Mr. Eversley
Chinese Consulate
Conyugham, Mrs. John N.
Detkin, Mr. Louis
Field, Mr. Frederick V.
Fine, Harry L.
Flagler, Mr. Harry L.
Gibson, Mrs. Edith S.
Goldfarb, Mr. Samuel J.
Grant, Mr. William T.
Hunt, Mr. A. E.
Hunt, Mr. William
International Workers Order
Kohlberg, Mr. Alfred
Ladd, Mrs. Walter
Loo, Mr. C. T.
Luce, Mr. Henry
Robinson, Miss G. L.
Sinclair, Mrs. F. MacDonald
Traversoy, Mrs. E. M.
Universal Trading Corporation
Wah Chang Trading Corporation
Watson, Mr. Thomas J.
Webster, Dr. Jerome
Ziar, Mr. Y. S.
Chairman of Sponsoring Committee, Dr. Maurice William

A TRIBUTE TO THE FATHER OF THE CHINESE REPUBLIC

SUN YAT-SEN DAY

Metropolitan Opera House,
Sunday afternoon, 2:30 P.M., March 12, 1944

HON. CHARLES EDISON, Presiding

THE STAR SPANGLED BANNER
SAN MIN CHU I
ELEANOR STEBER, Soprano of the Metropolitan Opera Association

CHINESE MEMORIAL SERVICE, READING OF THE WILL OF SUN YAT-SEN
Conducted by CONSUL GENERAL YU TSUNE-CHI

DR. LI YU-YING

HON. CHARLES EDISON

HON. FIORELLO H. LA GUARDIA

ADMIRAL HARRY E. YARNELL, U.S.N. Retired

PAUL ROBESON

HON. WALTER H. JUDD

PEARL S. BUCK

SHORT-WAVE RADIO BROADCAST FROM CHUNGKING
MADAME SUN YAT-SEN
SUN FO, President of the Legislative Yuan, Republic of China

INTERMISSION

THE COLLEGIATE CHORALE ..... Directed by Robert Shaw

HIS EXCELLENCY DR. LIU CHIEH, Minister Counsellor, Chinese Embassy

LT. COLONEL EVANS FORDYCE CARLSON

Decor designed by Frederick Fox

"My life has been consecrated to the Chinese people, and my devotion to the tasks I set myself has remained unchanged during this long period. Neither the might of the Manchu Dynasty nor all the misfortunes of my life availed to turn me aside from the aims I placed before me. I strove for what I aspired to; and the more failures I experienced, the more I yearned for the struggle. That is why I was able to raise the mass of the Chinese people to revolutionary action and thereby overthrow the monarchy and found the Republic."
SUN YAT-SEN

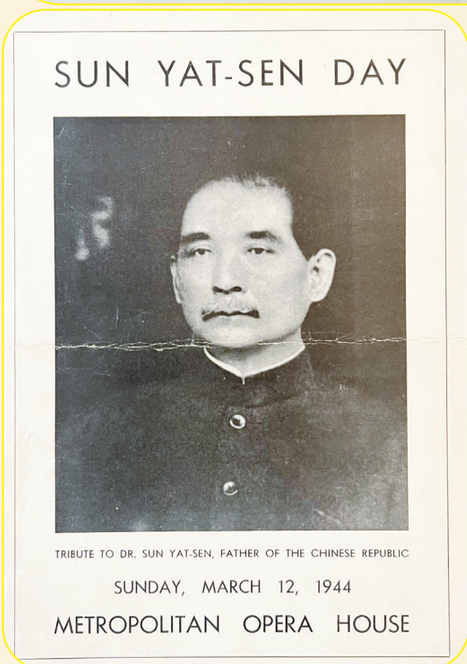

SUN YAT-SEN DAY

TRIBUTE TO DR. SUN YAT-SEN, FATHER OF THE CHINESE REPUBLIC
SUNDAY, MARCH 12, 1944
METROPOLITAN OPERA HOUSE

「孫逸仙紀念日」 節目單封面及內文

3.國父孫逸仙先生追思禮。

4.中華民國紐約領事館總領事于焌吉恭讀國父遺囑。

5.革命元老李煜瀛致詞。

6.新澤西州州長查爾斯・愛迪生 (Charles Edison) 致辭。

7.紐約市市長菲奧雷洛・拉瓜迪亞 (Fiorello H. La Guardia) 致辭。

8.美國亞洲艦隊前總司令哈利・亞內爾 (Harry E. Yarnell) 上將致辭。

9.美國歌手、演員、暨政治人物保羅□羅布森 (Paul Robeson) 致辭。

10.美國眾議員周以德 (Walter H. Judd) 致辭。

11.諾貝爾文學獎得主賽珍珠 (Pearl S. Buck) 致辭。

12.孫夫人宋慶齡於陪都重慶以短波廣播致辭。

13.國父子孫科院長於陪都重慶以短波廣播致辭。

中場休息

14.學院合唱團演唱

美國名指揮家暨合唱團創辦人羅伯特・蕭(Robert Shaw) 指揮。

15.中華民國公使銜參事劉鍇致辭。

16.突襲日本太平洋馬金島基地聞名之美國海軍陸戰隊埃文斯・福代斯・卡爾森 (Evans Fordyce Carlson) 中校致辭。

新澤西州州長與紐約市市長為地方最高階政治人物，代表美國。

于焌吉總領事與劉鍇公使銜參事為駐美外交官，代表中華民國。

李煜瀛為革命元老及教育家。

亞內爾上將視日本為夙敵，呼籲廢除「排華法案」，任亞洲艦隊總司令。

羅布森於紐約與華盛頓獻唱中國抗戰歌曲「起來」，灌製中英雙語唱片，並參加各項援華慈善演出。

周以德眾議員早年以醫生兼傳教士身分居中國，抗戰爆發，返美呼籲抵制日本貨品暨禁運軍資，援華要角。

賽珍珠居中國三十餘年，著作多引用中國人事，1938年為首位榮獲諾貝爾文學獎之美國女性。

羅伯特・蕭於1941年創辦學院合唱團，時為美國鮮見種族多元合唱團。

卡爾森中校嘗奉派中國三次，1942年率二百餘美國海軍陸戰隊突襲日本太平洋馬金島基地。

審視貴賓經歷，各具政治、軍事或文化代表性，知節目製作慎密精微。

節目單內頁右側見英文簡譯國父撰「孫文學說自序」首段：「文奔走國事，三十餘年，畢生學力盡萃於斯，精誠無間，百折不回，滿清之威力所不能屈，窮途之困苦所不能撓，吾志所向，一往無前，愈挫愈奮，再接再厲，用能鼓動風潮，造成時勢。卒賴全國人心之傾向，仁人志士之贊襄，乃得推覆專制，創建共和。」

節目單內頁左側見贊助名單，有社會團體類別，機構與個人又一類別。

贊助大會的社會團體有：美國援華聯合會 (United China Relief)、東西

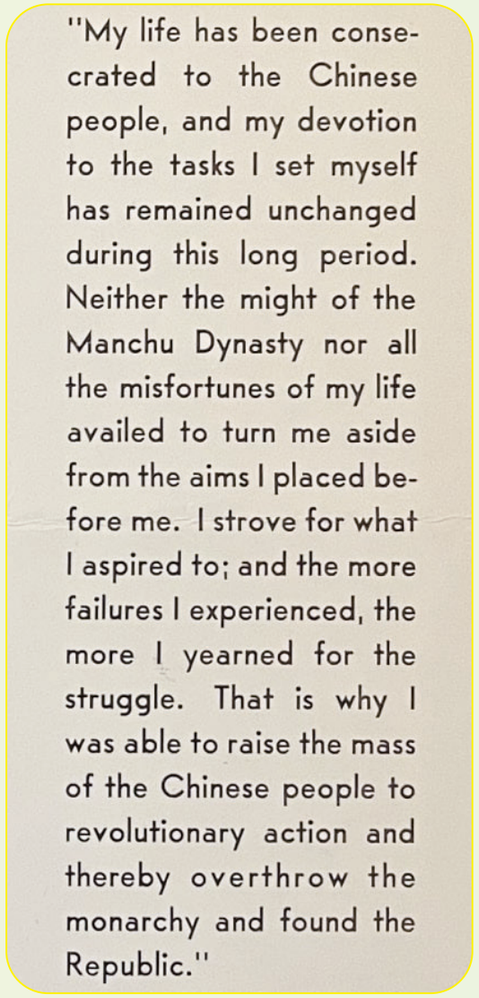

"My life has been consecrated to the Chinese people, and my devotion to the tasks I set myself has remained unchanged during this long period. Neither the might of the Manchu Dynasty nor all the misfortunes of my life availed to turn me aside from the aims I placed before me. I strove for what I aspired to; and the more failures I experienced, the more I yearned for the struggle. That is why I was able to raise the mass of the Chinese people to revolutionary action and thereby overthrow the monarchy and found the Republic."

英文簡譯「孫文學說自序」首段

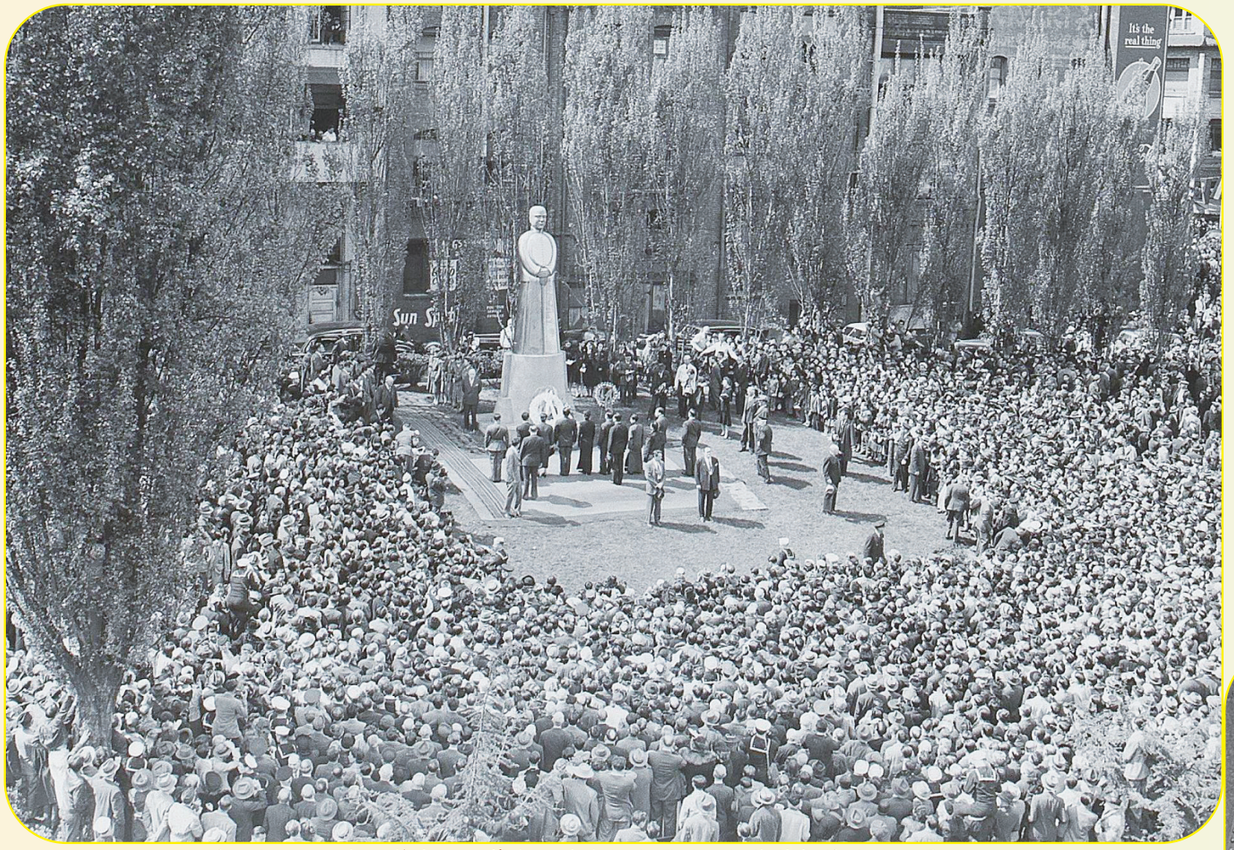

1943年3月28日下午，蔣夫人於舊金山孫逸仙公園國父銅像前獻花致敬現場。

協會（The East and West Association)、太平洋國際學會 (American Council, Institute of Pacific Relations)、北美海外傳教部 (Foreign Missions Conference of North America)、 中華公所 (Chinese Consolidated Benevolent Association)、孫中山團體 (Sun Yat-sen Group)。美國援華聯合會為中國抗戰期間海外最重要募資團體。

贊助機構與個人共計三十名，除中國領事館、華昌貿易公司、僑居巴黎名古董商盧芹齋，上海謝永森律師，餘者盡為西方新聞界、商業界、工業界、醫學界名流。

新聞界有雜誌大亨路斯 (Henry R Luce)，美國援華聯合會創辦人。

商業界有柯柏（Alfred Kohlberg)，大陸易幟後，在美支持中華民國重要人物。

工業界有鋼鐵大王安德魯．卡內基之夫人 (Mrs. Andrew Carnegie)，美國首富兼慈善家。

醫學界有耶柔米．韋伯斯特 (Dr. Jerome Webster)，整形外科醫生，被尊稱為美國外科手術教育之父，抗戰前任教北京協和醫學院，抗戰間三度獲頒中華民國勳章。

贊助委員會主席為莫里斯．威廉醫師 (Dr. Maurice William)，據稱其著作《歷史之社會解釋(The Social Interpretation of History)》引導國父否定共產主義。

綜觀贊助名單，知「孫逸仙紀念日」乃美國人民深具共鳴之紀念大會，西方人士襄贊與出席居多。昔年國父孫中山先生之盛名遠播海外，論述國父之外文報紙雜誌、傳記專著、言論譯本，不可勝數。

舉蔣夫人訪美為例，民國32年3月28日夫人於三藩市孫逸仙公園國父銅像前獻花，為其重要行程之一。翌年，諾貝爾文學獎得主賽珍珠編撰「孫逸仙」舞臺劇，為援華文藝活動之一。美國人民既熟悉國父言論事功，遂欣赴大會致敬。

美國「孫逸仙紀念日」乃八十一年前事，後五年，大陸淪陷，神州禍變。若非三民主義之騰播，中樞之弘毅，國民之堅貞，中華民國存續抗戰戡亂兩刼，自非必然，主義之殊功，不啻百萬雄師。風雨晦暝，冶鑄主義為菆矢，摘九日以拯天下，期凱歌繚繞山川。(作者為本會常務監事)

1943年3月28日下午，蔣夫人於舊金山孫逸仙公園國父銅像前獻花致敬。圖片來源：戴銳律師

紀念國父逝世一百週年

國父百年樹人

文/丘秀芷

總理紀念歌

民國39年夏，我上臺北福星國小四年級。福星來了一位音樂專任老師林福裕，他初出北師校門，充滿教學熱忱，組成全臺灣第一個國小合唱團，校長林聰田全力支持他，找機會常讓我們上臺灣廣播電台（中廣前身）現場播出。

於是，學生中稍有好音色、音準、節拍的，都入了合唱團。每週選兩天課後練習，多中外藝術歌曲，菩提樹、念故鄉、搖籃曲、懷古、野玫瑰……唯一比較難懂的是〈總理紀念歌〉：

「我們總理首倡革命，革命血如花，推翻了專制，建設了共和，產生了民主中華。民國新成，國事如麻，總理詳加計畫，重新改革中華。」

說真的，十歲上下的孩子，對這些完全不明白，但唱著唱著，居然有些意會，尤其第三段歌詞，「莫散了團體，休灰了志氣，大家互相勉勵」。略略懂得：那是要奮發向上的意思。練歌，先要懂五線譜，其實不難，懂得每一個升降記號，先抓調性。總理紀念歌是F調，小學學的歌，一輩子記得弦律，記得歌詞。但這首歌，升中學後再唱，歌名卻改成〈國父紀念歌〉，裡面歌詞除了首句，其他大致沒變，最記得的是結尾「革命尚未成功，同志仍須努力」。

這和我們念中學以後，每週晨會對著國父遺像必須讀國父遺囑，尤其最後兩句完全一樣「革命尚未成功，同志仍須努力」。

十年樹木 百年樹人

小學中年級時，好像還沒有稱中山先生為國父，但小五、小六時吧，突然有了「國父」一詞，而念中學後，總理紀念歌改為「國父紀念歌」，所以歌開頭就是「我們國父，首倡革命，革命血如花」；總理遺囑改為「國父遺囑」。不僅如此，每年11月12日是國父誕辰紀念日；而3月12 日為國父逝世紀念日，訂為植樹節。有些政治人 物會去陽明山或其他地區種樹。三月，是萬物復甦的季節，種樹最恰當，大家所重視的，當然是種樹。

「十年樹木，百年樹人」，從小，老師就是拿這八個字教我們，樹木、樹人都不是一朝一夕的，高中時讀三民主義，覺得很難懂，建國大綱、建國方略、民族、民權、民生……好像跟我們沒很大的關係。在那經濟很差的年代（民國40年50年），三餐能吃飽就很不錯，哪能想到那麼多？

但是我們仍然在師長的教誨中，一點一滴學到很多，一直到我民國55年出校門開始教中學，慢慢懂得了：真正政治人物的遠大理想。學校裡每週週會背青年守則十二條，忠孝、仁愛、信義、

國父紀念館

國父與國旗油畫

和平，不應只是空談的；智、仁、勇是為人的根本；尤其每年植樹節，雖說是緬懷民國14年3月12日國父逝世，但是孫中山先生建立中華民國的精神準則，不就是樹木樹人嗎。

我即使很年輕，三十歲就不再在學校任教，但往後不論在任何職位，任何工作，總想著「十年樹木，百年樹人」的原則。

只是奇怪的是，社會風氣愈來愈澆薄，不去紀念國父誕辰，不紀念植樹節，不再認同蔣中正對台灣的貢獻，連蔣經國也被很多人否定。

另類種樹人

有一年（也許我行文跳得太快）：民國91年秋天突然行政院長張俊雄大力提倡種樹，但絕口不提國父和植樹節。我在行政院新聞局負責文宣工作，常識告訴我：秋天種樹季節不對，前人把國父逝世紀念日3月12日訂為植樹節是有道理的，三月大地開始甦醒，天氣變暖，雨水漸多，種樹、種稻、種菜都對的。秋天種樹，會冷死枯死。但不管天漸冷，雨漸枯，行政院整個系統，大力提倡大冷天立即種樹。元旦快到，因為我服務的單位行政院新聞局，每年要製賀年卡，分送全世界。當時我國還有五十多個外館，行政院叫我負責作年度賀卡這件事，前兩年，行政院的賀卡都是我設計負責的。這一年，循例，我會商〈光華〉雜誌的美編施恆德，請他去棲蘭山拍攝老樹槎枒。繪製成卡片樣圖；但行政院公關科長叫我去院裡辦公室說：這些樹太難看了，為什麼不拍直立高聳參天的樣子。我沒好氣回答：「你爬過臺灣百岳嗎，沒有看到愈高山樹型愈崎嶇有型，又不是淺山的杉林，更不是平原上的檳榔樹，怎可能一根根樹幹直的？」

但是那位新貴科長級職比我低，卻官小學問大，堅持要「直立的樹林」，而且印出來卡片裡面上的英文賀語是「Happy Tree」，負責印賀卡的資編處的人愁眉苦臉跟我說，全世界各國賀卡沒有人用這樣的新年祝詞。

我在局務會報上提出來，那時我人忠厚不會諷刺，只警告此賀卡寄到各國會鬧世界級笑話。後來那一批賀卡立即全銷毀重印，但是卡片封面還是直立的樹，內容則改回Happy New Year。再不久張俊雄下台（好像娶小老婆的事成輿論攻擊點），換游錫堃任院長。

荒謬劇

雪隧分明是郝柏村任行政院長時就開始挖築，歷經李煥、連戰、蕭萬長、唐飛、張俊雄，而游錫堃任院長後，卻好大喜功，分明雪隧未成，光是雪隧通車為名就剪過好幾次彩；此外他批評不該種花、送花。身為院長卻全不知鮮花是精緻農業升級。

我看自己的工作做得很沒意思又荒謬，92年夏辭掉十七年行政院的文宣公務、薪俸穩定的工作，當然從此斷了薪，做自己的研究臺灣史。原想不再管政府單位的事，幾年間，行政單位鬧了不少文宣笑話，如把瑞士的山認為臺灣玉山、如護照，相片把美國華府機場弄成桃園中正機場。去年冬，突然又有一些奇怪的言論，尤其游錫堃帶頭倡議：宜蘭為紀念「臺灣國父蔣渭水」，所以宜蘭市中山國小應改為「渭水國小」。

這位渭水高速公路還沒建完，就剪了五、六次彩的前行政院長，忘了從郝柏村當院長就開始建挖。到民國95年真正建好，所以命名為雪隧就是紀念宜蘭先賢蔣渭水先生（1893-1931），他在世時，一再寫文章抗日，就用「雪谷」為筆名，故雪隧又稱為「蔣渭水高速公路」。而日據時蔣渭水在臺北活動最多的地區，馬英九特於2006年任臺北市長時，題蔣渭水公園及紀念碑。

原先日據末期，因抗日志士犧牲太多，光復前多數臺人不敢提蔣渭水，光復後才漸有人提及，民國68年，國民黨黨史會特別重現抗日先賢先烈傳。而我先後負責寫二位，丘逢甲與蔣渭水。寫蔣渭水傳時，在臺灣絕大多數人，不知這人是誰，我一再去宜蘭及探訪日據時民眾黨老黨員，蔣渭水子嗣、後輩一再帶路，也見了他的女兒、姐妹、紅粉知己，文化協諸多仍在世的成員，如吳三連、蔡孝乾、陳其昌、整整寫了五年

臺北市蔣渭水紀念公園

紀念國父逝世一百週年

才完成《民族正氣蔣渭水傳》，二十年後，在他後人協助下，改寫為《奔馳的火車頭—蔣渭水》。

台灣民報與國父

日據時，台灣很多抗日先賢先烈，中期由武裝抗日改文化抗日，民國初年最先領引者是翁俊明、蔡惠如、林呈祿、陳逢源、林幼春等提供經費，於1923年4月15日設立《臺灣民報》，所以會稱《臺灣民報》就是孫中山先生曾於清末辦《民報》。《臺灣民報》設立後，處處以孫中山先生為圭臬。

民國14年，國父逝世於北京，台灣抗日志士多人正因治警事件被日人下獄，未下獄者特於台灣民報第三卷第拾號，4月1日刊出「哭望天涯弔偉人—唉，孫先生死矣！」卷中刊出其遺囑全文，並記載各細節與介紹其一生，台灣有志之士於3月24日也在台北港町文化講座開追悼大會，近三千人參與。

追悼會主持施至善說：「孫公乃東亞之偉人，漢民族之明星，其主義與人格，無論何人莫不敬而崇拜之。」

追悼會上，大家向孫先生遺像行三鞠躬。

抗日志士王敏川後（於日據時因農林事件犧牲）敘孫公歷史，日據時提倡白話文大將張我軍（張一郎）演說介紹孫先生主張。當天眾人哀戚如窗外春雨孱孱。

蔣渭水、林幼春、蔡惠如等人在獄中待到五月出獄，才得知孫先生已病故，彼等除了後續一再撰文，之後每年3月12日還在臺北舉辦紀念會，常被日警中止。

國父精神在台灣的傳遞者

蔣渭水更於昭和四年(1929年)元月起逐期在《臺灣民報》刊登〈中國國民黨的歷史〉，共連載四十期。蔣渭水一生崇敬孫先生的人格，熟讀孫先生著作，全力推揚孫先生精神，甚至開書店，販賣孫先生各種作品。只可惜他1931年青壯時病亡，無法繼續實踐孫先生在世的理念。

蔣渭水病逝，他的好友盧丙丁甚至仿國父遺囑為蔣渭水寫遺囑。盧丙丁作很多歌曲，但後來被日警以鱸鰻（流氓）送至廈門，不知所終。

雖然，到1940年，中華民國將孫先生定位於國父，但國人仍稱孫中山先生為總理。總理過世後，他的好友，也是台灣抗日志士在唐山的好友戴傳賢，寫歌詞，黎錦暉作曲：〈總理紀念歌〉抗戰時即作成。民國四十年前後，臺灣也在學校中授唱，後來改成〈國父紀念歌〉。即使現在，很多藍營政治人物們將其中歌詞拿來做標竿，「莫散了團體，休灰了志氣」。

按戴傳賢又名戴天仇，早歲常越臺灣海峽為《臺灣民報》寫文章，元旦為之題字。臺灣光復次年，臺灣多位抗日志士及名紳在林獻堂、丘念台、李建興等組成臺灣光復致敬團回大陸，戴傳賢時為考試院長，還與致敬團互動甚殷。

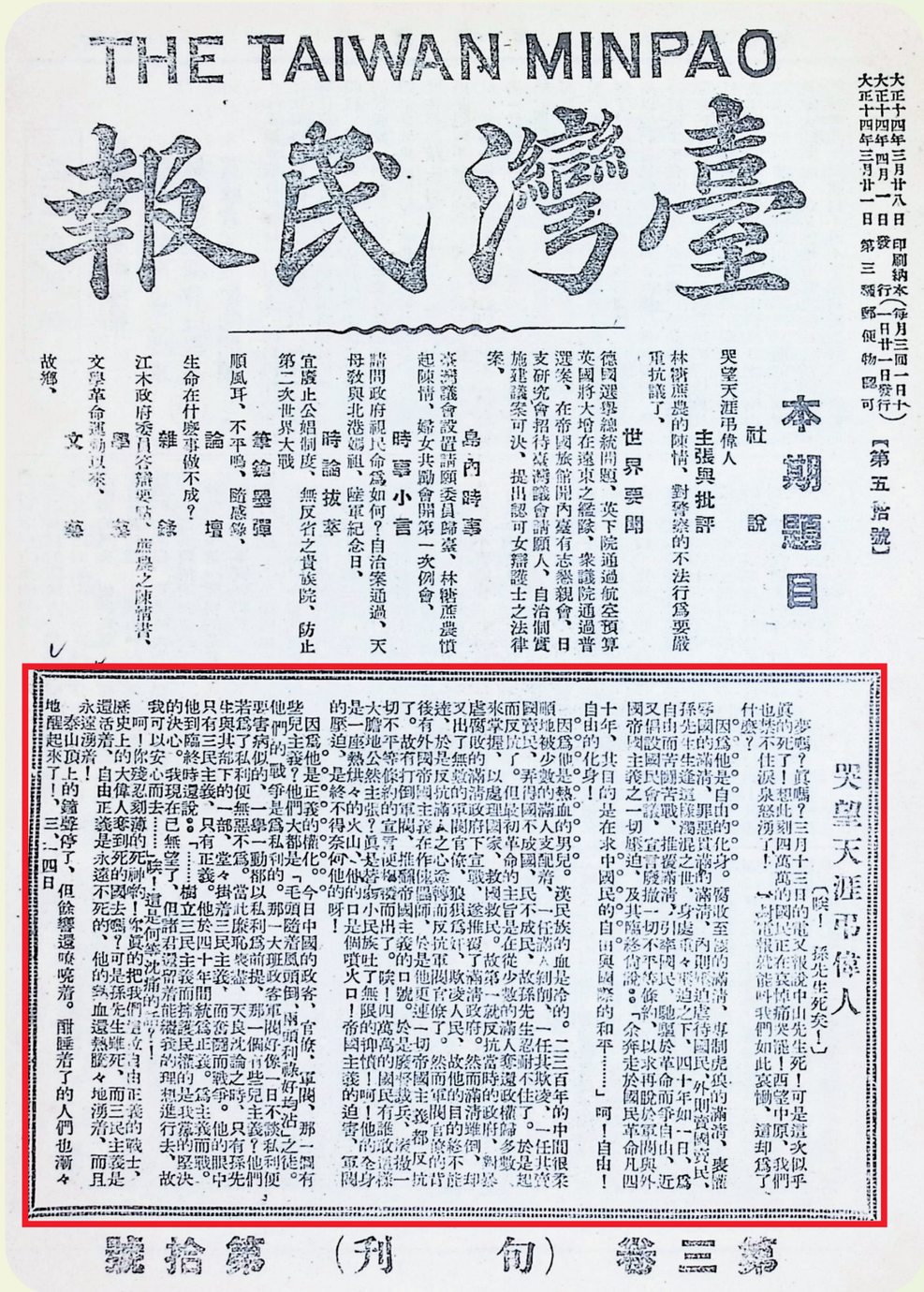

THE TAIWAN MINPAO

臺灣民報

大正十四年三月廿八日印刷納本（每月三回一日十）
大正十四年四月一日發行（一日廿一日發行）
大正十四年三月廿一日第三種郵便物認可

【第五拾號】

本期題目

社說

哭望天涯弔偉人

主張與批評

林糖蔗農的陳情、對警察的不法行爲要嚴重抗議了、

世界要聞

德國選舉總統問題、英下院通過航空預算、英國將大增在遠東之艦隊、衆議院通過普選案、在帝國旅館開內臺有志懇親會、日支研究會招待臺灣議會請願人、自治制實施建議案可決、提出認可女辯護士之法律案、

島內時事

臺灣議會設置請願委員歸臺、林糖蔗農憤起陳情、婦女共勵會開第一次例會、

時事小言

請問政府視民命爲如何？自治案通過、天母教與北港媽祖、陸軍紀念日、

時論拔萃

宜廢止公娼制度、無反省之貴族院、防止第二次世界大戰

筆鎗墨彈

順風耳、不平鳴、隨感錄、

論壇

生命在什麼事做不成？

雜錄

江木政府委員答辯要點、蔗農之陳情書、

學藝

文學革命運動以來、

文藝

故鄉、

哭望天涯弔偉人

〔唉！孫先生死矣！〕

夢嗎？眞嗎？三月十三日的電又報說中山先生死！可是這次似乎眞的死了！想此刻四萬萬的國民正在哀悼痛哭罷！西望中原、我們也禁不住淚泉怒湧了！一封電報就能叫我們如此哀慟、這却爲了什麼？

因爲他是自由的化身。腐敗至極的滿清、專制虎狼的滿清、喪權辱國的滿清、罪惡貫滿的滿清、內則壓迫虐待國民、外則賣國賣民、孫先生生逢這樣濁混之世、身處重重壓迫之下、四十年如一日、爲自由而苦鬪苦戰、推覆滿清、引率國民、馳驅於革命而爭自由、近又倡設國民會議、宣言廢撤一切不平等條約、以求再脫於軍閥與外國帝國主義之一切壓迫、及其臨終尙說：「余奔走於國民革命凡四十年、其目的是在求中國民的自由與國際的和平……」呵！自由！自由的化身！

因爲他是熱血的男兒。漢民族的血是冷的。二三百年的中間很柔順地被少數的滿人支配着、一任滿人剝削、一任其欺凌、一任其賣國賣民、弄得國不成國、民不成民、故孫先生忍耐不住了。於是起而反抗了。但最初革命的主旨是在從少數的滿人奪還政權歸多數、來掌握、以處理國家、救國救民。故第一就反抗當時的政府、對暴虐腐敗的滿清政府下宣戰、遂推翻了滿清政府。然而滿清雖倒、却又出了無數的軍閥官僚、狼狽爲奸、欺凌人民、故他的目的終不能達、於是反抗滿人之心遂轉而反抗軍閥官僚了。然而軍閥官僚的背後有外國帝國主義在作傀儡師、於是他更連一切帝國主義都反抗了。故有打倒軍閥、推翻帝國主義的口號。於是廢督裁兵、廢撤一切不平等條約的宣言、便揭櫫而出了。唉！四萬萬的國民有誰敢這樣大膽地公然主張？眞是蓉蓉小民族吐了無限的抑憤！呵！他的全身是一座熱烘烘的火山、他的口是個噴火口！帝國主義的迫害、軍閥的壓迫、是終不得奈何他的呼！

因爲他是正義的權化。今日中國的政客、官僚、軍閥、那一個有些兒主義？他們大都是「毛頭隨着風頭倒、兩頭利祿好均沾」之徒。他們的戰爭是爲私利的。那一個有一個好像一日不談私利便要害病似的、一舉一動都以私利爲前提、那一個有些兒主義？他們若爲了私利便無惡不爲。當此廉恥喪盡、天良沈論之時、只有孫先生與其部下的一部、堂堂掛着三民主義、而奮鬪而戰爭。他的眼中只有三民主義、只有正義。他於四十年間統爲正義。爲主義而戰。他到臨終時還說：「……樹立三民主義、而擁護民權的是我黨的堅決的決心。我現在已無望了、但諸君還留着能繼續的理想進行去、故我可以安心而去……」唉！這是何等沈痛的呢？！

呵！你殘忍刻薄的死神的！你眞的把我們這位自由正義的戰士、歷史上的大偉人奪到死的國去嗎？可是孫先生雖死、而三民主義是還活着、自由正義是永遠不死的、他的熱血還熱騰騰地湧着、而且永遠湧着！

泰山頂上的鐘聲停了、但餘響還嘹喨着。酣睡着了的人們也漸漸地醒起來了！

三、四日

第三卷（旬刊）第拾號

《臺灣民報》第三卷第拾號，刊出「哭望天涯弔偉人—唉，孫先生死矣！」

臺灣人真可能把中山先生忘卻嗎？不知歷史數典忘祖者，才會把一生崇敬孫中山先生的蔣渭水遺志弄擰了。(作者為作家)

會員大會暨新春聯歡

第21屆第2次會員大會暨乙巳新春聯歡

文/張國裕

114年2月16日，本會假臺北市大直典華舉行第21屆第2次會員大會暨乙巳蛇年新春聯歡會，林齊國理事長主持，會員三百二十餘位熱情參與。

值此會員大會，遵循正統禮制，唱國歌、向國旗暨國父遺像行三鞠躬禮。今年為國父逝世一百周年，唱國歌時，同步放映南京中山陵圖片，緬懷國父。

秘書處就大會手冊程序，逐項進行。大會通過會務、財務、監事會等三項報告，均同意備查；討論事項三案，分別為113年度決算案、114年度工作計畫、114年度經費預算案等均照案通過，同意113年度提撥550萬元為會務發展準備金，厚實未來會務發展基礎。

聯歡會上，林理事長感謝大家的熱情參與，送走了甲辰龍年，迎來乙巳蛇年，也是個小龍年，祝福大家蛇年大發四方，更重要的是身體康健。過去一年裡我們所推展會務在會員大會上秘書處有很詳細報告，總計25大項，尤其是與海外僑社交誼以及僑生活動等部份是會

林齊國理事長主持會員大會，唱國歌向國旗暨國父遺像行三鞠躬禮。

會員大會暨新春聯歡

會員大會會議現場

林齊國理事長主持會議，常務理監事仔細參閱大會手冊。

務的重中之重。此外，在去年華僑節舉辦「高信理事長與華僑」座談會，高信理事長任僑委會委員長時大力推動僑教業務，奠定了今日僑生教育的勃興。今年是民國114年也是國父逝世一百周年，在會員大會唱國歌時播放南京中山陵照片，緬懷國父，3月12日到國父紀念館致敬。希望今年會務更加發皇，明年此時再向大家陳報成果。

第一季慶生會大蛋糕登場，數十位壽星圍繞蛋糕，與臺下數百會員合唱生日快樂歌。此情此景，其樂融融。

林理事長偕同常務理監事向與會會員敬酒致意，祝福大家喜事年年，吉祥如意，平安健康。

僑務委員會徐佳青委員長蒞臨春節聯歡會，她祝福大家蛇年闔家安康，蛇來運轉，幸福美滿。她讚譽華僑協會總會在林齊國理事長卓越領導下，推展許多僑生活動，為廣大畢業僑生爭取在臺灣工作條件的大幅鬆綁。此外，她也恭喜林理事長當選世界留臺校友聯誼總會總會長，明年2026年將在臺灣舉行全球留臺校友聯誼大會，必是一場盛況。她指出，去年來臺的僑生已突破2萬人，而且還再持續增加，僑委會也將繼續培養更多年輕的海外學子，讓他們擁有盡情發揮的舞臺，也像在座的各位僑生前輩一樣，學成之後回饋社會。

結語時，徐委員長讚譽林理事長伉儷，長期投身志工慈善事業，推動正向交流與互相學習，爲社會創造更多善的

上圖：林齊國理事長偕常務理監事向會員敬酒致意。下圖：第一季慶生會。

林齊國理事長榮膺世界留臺校友聯誼總會總會長，徐佳青委員長致贈賀狀，
與國內留臺校友會會長合照。

循環。

徐佳青委員長致贈林齊國理事長賀狀，恭喜林理事長接任世界留臺校友會聯誼總會會長，持續奉獻心力。

林理事長伉儷以一曲「月亮代表我的心」，為今天的春節聯歡會揭開序幕。接續由徐佳青委員長與符玉鸞理事合唱一曲「甜蜜蜜」，諸多會員也粉墨登場演唱，摸彩亦間插進行。

秘書處準備摸彩獎項：六獎五十位，每位一千元；五獎三十位，每位二千元；四獎十位，每位三千元；三獎五位，每位五千元；二獎兩位，每位八千元；頭獎一位，一萬元。

蘇靖雯秘書長費心安排請理監事抽出六獎至三獎的幸運兒，二獎則請兩位前理事長伍世文、陳三井，分別抽出，中獎者為張婉貞及賴彥儒兩位會員。

最大獎頭獎一萬元，林理事長抽出，理事張標材運氣最旺，喜孜孜的從林理事長手中接過這一個超級大紅包。

自上午十時至下午三時整整五個小時，沉浸在大直典華舒適寬敞的挑高大廳，除了聽取秘書處會務報告及財務報告外，也享受了典華的招牌佳餚魚翅哈士膜、戰斧豬排、清蒸龍膽石斑、九孔鮑魚、燉鵝掌及爆炒旭蟹等大料，再加上甜點葡式蛋撻的豐盛午宴；復有餘興摸彩，人人有獎，個個收穫滿滿，為金蛇年開啟好兆頭。至盼大家都如蛇之靈活敏捷，遊走五湖四海，足蹟遍神州大地。(作者為本會秘書)

林齊國理事長頒贈
張標材理事頭獎禮金

伍世文前理事長頒贈
會員賴彥儒二獎禮金

陳三井前理事長頒贈
會員張婉貞二獎禮金

徐佳青委員長、符玉鸞理事合唱甜蜜蜜，祝福大家都甜蜜蜜。

113年會務回顧

文/張國裕

白駒過隙，送走甲辰龍年，迎接乙巳蛇年。茲將甲辰龍年推展諸會務，按時序報告如下：

舉行第20屆第5次會員大會暨新春聯歡會

113年2月24日甲辰龍年元宵節當日，本會假臺大庭園會館，舉行第20屆第5次會員大會暨甲辰龍年新春聯歡會，會員三百二十餘位出席，林齊國理事長主持。

會員大會就秘書處提報之112年第20屆第4次會員大會決議事項辦理情形、112年會務報告、112年財務報告以及監事會召集人陳樹華提報之112年監事會報告等均同意備查；討論事項三案，112年度決算案、113年度工作計畫草案及經費收支預算表草案等，均照案通過。值得記述的是，112年度提列460萬元為會務發展準備金，展現本會撙節支出的成果。

聯歡大會上，林理事長摘述112年會務推展情形，諸如出席海外僑社美國安良工商會、全美臺灣同鄉聯誼會等年會，訪問海外十個分會，舉辦全球分會聯誼大會，成立第30個海外分會渥太華分會等會務，獲得熱烈迴響。

僑委會阮昭雄副委員長以貴賓身分出席，他讚譽在過去的一年裡，林理事長大力推動僑生活動，諸如舉辦僑生演講比賽、僑生辯論比賽、僑生專題演講座談會、僑生社團幹部研習會、頒發僑生獎助學金等等，實踐留才助國的政策，華僑協會總會是僑委會最佳的合作伙伴，名副其實。未來僑委會仍須借重華僑協會總會，推展僑生活動。

聯歡大會伊始，舉行113年度第一季慶生會。接續，歌唱加摸彩。為龍年新春聯歡譜寫美好的篇章。

舉行第21屆第1次會員大會選舉第21屆理監事

113年3月30日，本會假臺北大直典華舉行第21屆第1次會員大會，第20屆理事長林齊國擔任主席，主持大會，會員517位(親自出席329位、委託出席188位)共襄盛舉。歷經五個小時投票、開票及計票，順利選出第21屆理事31位、候補理事9位；監事9位、候補監事3位。

理事有效票均分六組開票、監事有效票集中於第七組開票。開票統計完成，由林理事長宣佈當選名單。

復於4月12日召開第21屆第1次

會員專心聆聽113年會務報告

理事會議及監事會議，分別票選第 21 屆常務理事、理事長及常務監事。

為辦妥此次選舉，秘書處自 112 年 4 月起縝密規劃，至 113 年 3 月 30 日完成選舉，驗證凡事豫則立的道理。

中原大學頒授林齊國理事長工學名譽博士學位 表彰對僑界貢獻

113 年 5 月 29 日上午吉時，中原大學智慧薪傳學院講座暨頒授林齊國先生名譽博士學位典禮，文人雅士、莘莘學子、商賈名流悅聚雲集，近兩百個座位，無一虛席，走道上甚至站滿了觀禮者。此外，在隔壁視聽室現場轉播，三百餘位僑生觀禮。

在數百對明眸見證下，中原大學工學院院長林義峰博士宣讀〈中原大學頒授林齊國先生工學名譽博士推薦詞〉。校長李英明博士致頌詞「謹代表中原大學，接受工學院對林齊國先生頒授工學名譽博士學位之推薦。」教務長皮世明博士宣讀名譽博士學位證書「林齊國先生的專業成就與對國家社會之卓越貢獻，對揭櫫全人教育理念之中原大學師生，具有顯著的影響，足為典範。謹依教育部學位授予法之規定，特授予工學名譽博士學位。」

李校長對身著博士袍、頭戴博士帽的林理事長撥穗，帽穗從右邊撥到左邊，再授予名譽博士學位證書。

中原大學董事長張光正博士總結林理事長之所以事業成功、家庭幸福美滿，在其著作《我叫學習長》可以找到答案，那就是學會珍惜，疼愛身邊的一切，懂得遇到挫折時快速的自我反省，擁有一顆柔軟的心是待人處世的秘訣，從難民到學習長的歷程，真要感謝難民所帶來的人生契機。

總統府資政王茂雄先生、國防部前部長伍世文先生兩位以貴賓身分致詞，他們兩位以親身和林齊國先生相交數十年的經歷，以誠待人，咸認實至名歸。

是晚，林理事長於臺北大直典華六樓花田喜事廳舉行感恩餐會，四百餘位嘉賓出席。報到處擺滿各界送來祝賀花籃及盆花，形成一條長長的花廊，顯得喜氣洋洋。

感恩餐會由林理事長長公子林廣哲主持，虎父無犬子，現場歡笑不斷，備極溫馨。

林理事長致詞時，特別感謝夏誠華常務理事，由於渠向中原大學推薦，再經委員會嚴格評審，進而獲頒名譽博士之殊榮。

端午節會員聯歡暨慶生會

113 年 6 月 2 日，本會假臺北大直典華舉行 113 年端午節會員聯歡暨慶生會，會員及眷屬三百四十餘位出席，林齊國理事長主持，祝福大家端午安康。

聯歡會前，在五樓蜷川實花廳，特別邀請行政院前院長江宜樺博士以「長風破浪 展望未來」為題，專題演講，介紹其主理之長風基金會，以「提升公民文化素養、協助青年連結國際」宗旨，積極培育未來青年領袖。

江前院長特別祝賀林齊國理事長獲頒中原大學工學名譽博士學位，這是非常了不起的，他說臺灣企業家比比皆是，但能獲得中原大學名譽博士學位者卻寥若晨星，他讚譽林理事長一向熱心公益，榮獲政府頒授一等專業獎章，今天獲頒名譽博士學位可說是實至名歸，從僑生到難民白手起家，投身社會志業的獅友到培育僑生，貢獻卓著，乃是值得後輩學習的榜樣。

專題演講結束後，移至六樓花田盛事廳。113 年端午節會員聯歡暨第二季慶生會登場，切蛋糕、唱生日快樂歌，氛圍溫馨。

林理事長帶領常務理監事向大家敬酒致意，感謝會員支持。

會員聯誼苗栗南瓜園暨飛牛牧場之旅

113 年 6 月 6 日，本會舉辦會員聯誼苗栗南瓜園暨飛牛牧場之旅，會員及眷屬一百四十餘位共襄盛舉，林齊國理事長領軍出遊。先赴頭份品園，欣賞日式庭園之美；復往造橋阿考崎口南瓜園，走南瓜隧道，品嚐田媽媽的鄉土菜餚；再赴通霄飛牛牧場，近距離接觸牛羊兔群，流連於廣闊草原，心曠神怡，通體舒暢。

晚餐伴以六月慶生會，林理事長祝福六月壽星及全體會員們福如太平洋，壽比聖母峰，也感謝全體會員的支持，順利高票蟬聯理事長，他強調未來四年要讓大家值回票價。

出席本會墨爾本分會十周年會慶順道訪問菲律賓分會

113 年 6 月 20 日清晨，林理事長取道馬尼拉再飛墨爾本，一則省機票費，二則拜訪菲律賓分會。

6 月 20 日午時，林理事長抵達馬尼拉機場，林淑玲會長及甄炳興創會會長於機場迎接，特設午宴接待。出席者另有李棟國副會長 (將於今年 11 月接任會長)、許美緻主任、蔡聰敏秘書長、黃勝雄顧問、憑永恩前會長等幹部，可謂隆情厚意。是日晚八時許，自馬尼拉飛墨爾本。

6 月 21 日上午近七時抵達墨爾本機場，王桂鶯會長及僑務秘書楊容清接機。隨即拜訪欽廉同鄉會、潮州會館及經文辦事處。中午，駐墨爾本臺北經濟文化辦事處呂明澤處長為東道主，宴請林理事長等一行，賓主盡歡。

6 月 22 日中午，墨爾本分會成立十周年慶祝大會，呂明澤處長伉儷、僑務秘書楊容清、僑務諮詢委員、僑務顧問等近百人熱情參與。為表彰王會長多年來竭力推展會務，林理事長特別致贈王會長書有「十年耕耘持續　聚誼惠僑恆春」紀念牌。呂明澤歡迎林齊國伉儷蒞訪，並敬祝分會在王桂鶯帶領下會務昌隆，邁向更輝煌的里程碑。席間，與會嘉賓交流熱烈，氣氛至為溫馨。

離開墨爾本前一晚，林理事長設宴回請王桂鶯會長及僑務諮詢委員、僑領代表等。林理事長再次感謝王會長勞心費神安排此次慶祝大會及拜訪僑社，此行圓滿成功。

花蓮「0403」震災　本會捐款六十萬元賑災

113 年 4 月 3 日，一場規模高達 7.2 級的大地震突然引爆，震央在花蓮外海，花蓮市區首當其衝，數十棟大樓傾斜或倒塌，更不幸的是十餘人罹難。親人的永離與奮鬥一輩子的棲身之所，瞬間蕩然無存，這是最難以承受的痛中之痛。

本會一本關懷之情，本屆理事會第 2 次會議通過理事提案捐款六十萬元予花蓮縣政府，統籌運用，救濟受災戶。

7 月 15 日，林理事長率理監事同仁二十餘位赴花蓮，出席在花蓮縣政府會議室舉行捐款儀式，徐榛蔚縣長代表接受。

林理事長強調，天災固然難以避免，但是人情味的關懷總是永續的，我們一起為為花蓮加油。

徐榛蔚縣長感謝林理事長及理監事同仁，特從臺北風塵僕僕趕來，以行動展現對花蓮的關懷。縣府一定會將各界善款完全用到受災戶身上，及早回歸正常生活。

拜訪行政院 為畢業僑生留臺就業困境發聲

113 年 7 月 18 日，林理事長偕玉山僑舍周永明理事長、緬甸育成校友會王興惠理事長及馬來西亞培風中學臺灣校友會顏名蔚理事長等，在羅美玲立法委員陪同下，拜會行政院。行政院卓榮泰

院長、僑務委員會徐佳青委員長及行政院龔明鑫秘書長等接待。

林理事長表示，教育部有 study in Taiwan, stay in Taiwan 計畫，僑生刻苦耐勞，把台灣當成自己家，現在各行各業都缺人，應該把畢業僑生留在台灣。以前台灣經濟起飛的年代，很多僑民投資台灣，大家一起來協助僑生留在台灣。藉由修法讓僑生與企業共贏、共好、共榮。

卓院長表示，請僑委會蒐集更多的意見，經濟發展委員會開會應該鬆綁各種法令，評點制的優化、簡化，讓臺灣變成僑生的新故鄉，讓僑界可以協助制訂規範。

勞動部宣佈 113 年 8 月 28 日起，實施旅宿業聘僱副學士以上僑外生，從事旅宿業房務、清潔、訂房、接待及所屬餐廳外場工作；另外，年底前勞動部將跨部會協商修法，建立僑外生個人工作許可制，擴大留用僑外生補實各行業勞動力。

出席馬德里歐華年會兼訪巴黎、布魯塞爾僑社及比利時分會

林理事長應歐洲華人團體聯誼會第 46 屆年會籌備委員會盛情邀請，2024 年 7 月 26 日至 28 日出席在西班牙馬德里舉行年會並專題演講，順道拜訪法國巴黎及比利時布魯塞爾兩地僑社及我國代表處。

在巴黎，先拜訪慈濟法國聯絡處，巴黎慈濟負責人讚譽林理事長幽默風趣又親切，是位成功的實業家與慈善家。

拜訪駐法國代表處，吳志中大使熱烈歡迎。吳大使表示，在法國即將舉辦巴黎 2024 奧運之際，迎來林理事長蒞訪，感到十分高興。又聞林理事長最近榮獲中原大學工學名譽博士，這是對林理事長在事業與志業兩端的肯定，恭喜林理事長。

林理事長簡要述說本會會務，吳大使對本會推展僑生工作極表認同。林理事長致贈吳大使書有「敦厚僑誼　功在法僑」紀念牌。

拜訪法國百華聯誼會，劉崇進會長率領理監事及會員數十位，歡迎林理事長蒞訪。百華，係指寮國百細省的華僑。旅居巴黎之寮國七省鄉親聯合盛宴款待林理事長，近百寮國鄉親熱情參與。

在布魯塞爾，本會比利時分會會長戴耀南、副會長郭鳳西及會員熱情接待。復拜訪我國駐歐盟比利時代表處，李淳大使、僑務委員賴山林等歡迎。

李大使表示，林理事長領導的華僑協會總會，協助民間外交工作，致力於僑生工作，至表欽佩。李大使讚譽比利時分會戴耀南會長及郭鳳西副會長兩位給予代表處鼎力協助，增進僑社與當地友人情誼，尤其是戴醫師每年的義診活動，大家都讚不絕口。

林理事長感謝李大使接待，簡述本會會史，及華僑在革命建國、抗戰救國、投資興國及留才助國等階段對中華民國的貢獻。

林理事長致贈李大使書有「淳厚僑誼　友僑如親」紀念牌。

此行搭建了總會與巴黎、馬德里及布魯塞爾等三地僑界及我國駐當地代處的情誼，點滴積累，收穫至豐。

出席美洲中華公所聯誼會華府年會兼訪多倫多、蒙特婁僑社

林齊國理事長應美洲各地中華會館中華公所華僑總會聯誼會秘書長黃浩源、執行長張自豪兩位盛情邀請，出席 2024 年 8 月 16 日至 18 日在美國華盛頓 DC 舉行之第 34 屆年會，此乃美洲僑社年度之盛事，自當與會。

結束華府行程，飛多倫多。多倫多分會金聲白會長、王明志秘書長等多位接機。

為歡迎林理事長到訪，金聲白會長邀集重量級僑領與會，包括駐多倫多台北經濟文化辦事處陳錦玲處長等數十位嘉賓，氣氛熱烈。

結束多倫多行程，飛蒙特婁。是晚，在本會蒙特婁分會前會長蔡明良陪同參訪唐人街。巧遇徐佳青委員長，陪同者尚有駐蒙特婁經文處陳珮瑩處長。

翌日，林理事長在蔡前會長陪同下拜訪滿地可中華會館，黃蔚岳主席偕部份重要幹部迎接。結束滿地可中華會館拜訪，接受時報文學獎得主林怡君專訪林理事長。

復在蔡前會長及朱家瑩會長陪同下，拜訪甫於 2023 年 12 月成立之駐蒙特婁臺北經濟文化辦事處，陳珮瑩處長熱情歡迎林理事長一行的到訪。渥太華分會林麗華會長特別搭乘兩個小時火車自渥太華趕來會面。

在蒙特婁分會會所座談，林理事長同兩位會長暢敘會務，其樂融融。

林理事長特別感謝林麗華會長從渥太華趕來蒙特婁，也感謝朱家瑩會長擔起蒙特婁分會的重任，也感謝蔡明良前會長提攜年輕僑青，為會務的未來發展奠定堅實基礎。朱會長是全球 30 個分會中年紀最輕者，我們寄以厚望。

此行，見證傳統僑社支持中華民國的堅實力量，也順道拜訪本會多倫多分會及蒙特婁分會，此兩分會在當地經營會務有成，舉足輕重，總會與有榮焉。

中秋節會員聯歡暨專題講座

113 年 9 月 8 日，本會假臺北大直典華舉行 113 年中秋節會員聯歡專題講座暨第三季慶生餐會，象徵著華僑協會總會大家庭在八月的大團圓。

先於五樓蜷川實花廳，邀請唐湘龍先生以「中美對抗下的華僑」為主題，專題演講，吸引近一百五十餘位會員聆聽，座無虛席。他以中華民族大格局的高度與史觀，剖析中國大陸的和平崛起與美國不擇手段抑制中國大陸的發展，美國及西方國家對中國大陸崛起的不安，連帶對在美國華僑或其他西方國家華僑抱著厭惡及敵意的態度，我們要審慎以對。

復於六樓花田盛事廳舉行中秋節會員聯歡餐會暨第三季慶生會，會員三百二十餘人共襄盛舉，氛圍熱烈，林齊國理事長主持，祝福大家月圓人團圓，闔家慶團圓。

華僑節慶祝大會暨「高信理事長與華僑」座談會

欣逢第 72 屆華僑節，113 年 10 月 20 日，本會假臺北大直典華舉行華僑節慶祝大會暨會員聯歡及慶生會，會員及嘉賓二百八十餘人共襄盛舉，林齊國理事長主持。

華僑節慶祝大會遵循禮制，唱國歌及向國父遺像行三鞠躬禮。

林理事長以影片娓娓道來華僑節的由來，既生動活潑而又有趣，令人印象深刻。影片結束，林理事長致詞表示，今天華僑節慶祝大會是我們華僑自己的節日，華僑對中華民國的貢獻就是革命建國、抗戰救國、投資興國，現在則是留才助國，也就是讓來臺就讀的僑生，畢業後留在臺灣就業或創業，一起為臺灣的經濟發展打拼。

林理事長說，今天上午，我們在三樓舉辦「高信理事長與華僑」座談會，高信是本會第三任理事長，歷任教育部次長、僑務委員會委員長等要職，我們邀請五位專家學者，包括高信理事長哲嗣逢甲大學董事長高承恕博士，暢談高信理事長在僑務、僑教、僑史、僑生及華僑經濟與華僑金融等方面所作的貢獻，像是廣招僑生來臺就讀、獎勵華僑回國投資條例等，讓我們重溫先賢的亮麗事功，一百五十餘位會員參加，氣氛

非常熱烈。僑務、僑教、僑史、僑生等的根基都在於中華文化，發揚中華文化就是厚實我們華僑的力量。

華僑節慶祝大會前，舉辦「高信理事長與華僑」座談會，林理事長齊國博士主持，邀請逢甲大學董事長高承恕博士、黃克武教授、李盈慧教授、陳昕劭博士及陳維哲博士等五位為引言人。高董事長以人子身分，以照片感性道出高信理事長的事蹟；四位學者則是引經據典地暢述高信理事長自教育部次長、僑委會委員長以迄華僑協會總會理事長任內，建立廣招僑生來臺就讀之僑教政策、頒發僑生獎學金等措施，而有僑生之父的美譽。

座談會在林理事長齊國博士全程主持下，嚴肅而不失詼諧，時而笑聲乍起，氛圍熱絡。此六位博士級的人物，各個學識豐厚，使今日座談會兼具嚴謹學術考證與輕鬆生活話題，一百五十餘位與會者，讚譽有加，咸認是場極為成功的座談會。

出席巴西及巴拉圭兩分會十周年會慶兼訪僑社

應本會巴西分會謝國彬會長及巴拉圭分會朱榮卿會長的盛情邀請，113 年 10 月 5 日至 14 日，林齊國理事長赴兩分會出席成立十週年會慶，兼訪巴西聖保羅聖儒華文學校、駐聖保羅臺北經文處與僑教中心，以及巴拉圭東方市中山僑校與總領事館。此外，亦出席兩地雙十國慶酒會，同慶中華民國 113 歲生日。此行，飛越萬里，收穫至豐。

10 月 6 日抵聖保羅，謝國彬會長偕聖保羅僑教中心主任尤正才接機。翌日上午，在巴西分會謝國彬會長、黃白娥副會長、監事長高建州、秘書長卞啟祥、文宣廖世秉、會計李麗霞、理事鄭淑真等一行陪同，拜訪我國駐聖保羅臺北經文處，受到處長馮光中熱情接待。馮處長盛情邀請林理事長伉儷，出席國慶酒會。

結束經文處行程，拜訪聖儒華文學校。該校庶務負責人廖秀桂等熱烈歡迎。她說校長林志孟陪同夫人施麗溱老師回臺領取海外師鐸獎，她代表林校長歡迎大家。

10 月 8 日前往巴拉圭東方市，朱榮卿會長及司徒梓明監事長等近十位到機場接機。是晚，出席總領事館慶祝中華民國 113 年國慶酒會，張俊彬總領事主持。出席者約 350 人，氛圍熱烈。10 月 9 日上午，林理事長在巴拉圭分會司徒梓明監事長及楊樸秘書長的陪同下，拜訪東方市張總領事。下午，參訪東方市中山僑校，校長乃是巴拉圭分會監事長司徒梓明。10 月 10 日上午，拜訪巴拉圭佛光山及佛光康寧醫院。是日晚，出席巴拉圭分會慶祝中華民國 113 年雙十國慶、華僑節暨成立十週年大會，朱榮卿會長主持，二百餘位嘉賓與會，氣氛熱烈。

10 月 11 日上午，搭機飛聖保羅。下午，拜訪聖保羅文教中心與客屬崇正總會。文教中心主任尤正才就巴西僑區、僑團商、僑教、僑青回國升學研習等面向簡介。10 月 12 日，巴西分會假文教中心二樓大禮堂舉行慶祝成立 10 週年暨華僑節大會，六十餘位貴賓、僑務榮譽職人員、僑社負責人及僑胞鄉親參加。

總結此行出席巴西及巴拉圭分會成立十週年慶，同時拜訪巴西聖保羅聖儒華文學校、東方市中山僑校、巴拉圭佛光協會及佛光康寧醫院、聖保羅客屬崇正總會，聖保羅臺北經文處、僑教中心、東方市總領事館，僑民及官方兩端兼顧，成果豐碩。尤其在僑校，乃是發揚傳承中華文化的基地，僑民子弟熱衷學習漢語及中華文化，本會可透過此二分會宣導僑僑民子弟來臺灣就讀，接受中華文化的洗禮。官方單位對本會與海外僑社聯繫亦非常重視，足見本會名揚於海外，成為臺灣與海外僑社交流的平臺與橋樑。

僑生演講決賽暨博碩士論文及僑生獎助學金頒獎典禮

113 學年度僑生演講比賽以〈我想要追求的典範〉為主題，報名參賽僑生總計 48 位，以錄製之三分鐘影片於 11 月 7 日進行初賽。本會敦聘陳少山 (馬來來亞)、王興惠 (緬甸)，金翠萍 (印尼)、蔡曼君 (寮國)、吳庭葳 (越南) 等五位為評審委員，逐一審視。歷經三個小時評審，篩選十五位晉級決賽。

113 年 11 月 24 日，假臺北大直典華舉行決賽，林齊國理事長主持。經過評審委員仔細給分綜合討論，名次如下：第五名唐孝宇獎金四千元、第四名劉偉俊獎金六千元、第三名蕭希紋獎金八千元、第二名沈曉慧獎金一萬元、第一名陳勇安獎金一萬二千元。其餘十名獎金各三千元。

演講結束，博碩士論文獎金、沈昌煥先生紀念獎學金暨僑生獎助學金頒發，隨即登場。

頒發博士論文獎金五萬元，受獎者為國立政治大學歷史學博士陳昕劭，博士論文《抗戰時期的美國華僑匯款網路及其運作》；碩士論文獎金三萬元，受獎者為中原大學應用華語文學碩士康茉莉，碩士論文《泰國清邁府華語文產業探索式研究》。

頒發沈昌煥先生紀念獎學金、僑生獎學金、僑生助學金及演講比賽前五名。臺大黃悅瑜同學代表獲獎僑生致謝詞，她感謝華僑協會總會提供僑生獎助學金，讓我們僑生在臺求學時，暫時減輕生活上的經濟壓力，這是最直接最正面的協助與鼓勵。中國醫藥大學陳勇安同學代表演講僑生致謝詞，他感謝華僑協會總會提供僑生競賽舞臺及獎金，激發僑生潛力。

林齊國理事長感謝夏誠華主任委員詳細說明獎學金審查經過，同時預告明年將提高獎助學金額度，嘉惠僑生。演講比賽的主題是〈我想要追求的典範〉，就人生體驗而言，除了追求典範外也要做好自己，把握方向，奮鬥向前，努力不懈。每位都可以是典範，做好自己就是創造典範。

北中南僑生專題演講座談會主題〈學習的力量〉

本會配合僑務委員會「攬才、育才、留才」之僑生政策，為開拓僑生審度事務之高度及廣度，強化僑生未來職場競爭力，分別於 11 月 25 日假臺北大直典華、11 月 26 日假高雄林皇宮、12 月 9 日假臺中林皇宮，舉辦 113 學年度北部、南部及中部僑生專題演講座談會。專題演講主題為〈學習的力量〉，理事長林齊國博士主講。

同時，邀請教育部、僑委會、勞動部，分別簡報有關僑生留臺就學及畢業後留臺就業之相關措施。

三地總計三十所大學、近七百位僑生共襄盛舉，盛況熱烈。

林理事長感謝大家出席僑生專題演講座談會，他希望今天的專題演講能帶給大家正能量，學到老活到老，總會給自己驚奇，有用就有用，不用就沒用，不用白不用，愈用愈好用。

僑生辯論比賽

本會為提升僑生對辯論主題分析、蒐集相關資料，進而鍛鍊邏輯思維與總結歸納及口語表達之能力，自 111 學年度起舉辦僑生辯論比賽，113 年邁入第三年。參賽學校有國立臺灣大學、國立清華大學、國立政治大學及世新大學等四所。113 年 12 月 22 日比賽當日，四校僑生四十餘位，加上本會理監事及各留臺校友會會長等近百位出席，林齊國理事

長主持。

世新大學校長陳清河博士、僑委會僑生處副處長張文華以貴賓身分出席，顯見參賽學校及僑委會重視僑生活動，以行動展現對僑生活動的支持。

本學年度辯論主題有二，初賽正方主題為「知易行難」，反方為「知難行易」；決賽正方主題為「全球化使華人傳統文化變質」，反方為「全球化不會使華人傳統文化變質」。特別委請文藻外語大學卓福安教授擔任裁判長，統籌規劃全般辯論事宜，並敦聘樹人醫護管理專科學校通識中心教授蔡金仁博士及臺北市立復興高級中學專任國文教師何儒育博士兩位為評審。

初賽第一場正方為世新大學，題目知易行難；反方清華大學，題目知難行易。國立清華大學勝出。

初賽第二場正方臺灣大學，題目知易行難；反方政治大學，題目知難行易。國立政治大學出線。

為利晉級決賽之政大及清大辯士就辯論主題備戰，安排六十分鐘的中場休息。為充分運用此六十分鐘，林齊國理事長以「五發字訣」為題專題演講。

決賽正方為初賽第一場勝方國立清華大學， 題目為全球化使華人傳統文化變質；反方為初賽第二場勝方國立政治大學，題目為全球化不會使華人傳統文化變質。

歷經五十分鐘的言詞交鋒，最終由國立政治大學奪冠，國立清華大學屈居亞軍。

林理事長說今天的辯論比賽圓滿成功，感謝僑生朋友的熱情參與。

世界留臺校友會聯誼總會年會 林理事長榮膺第 13 屆總會長

世界留臺校友會聯誼總會 2024 年 11 月 28 日至 30 日在印尼峇厘島舉行第 12 屆年會，本會組團四十餘位，在林齊國理事長率領下出席盛會。

11 月 28 日歡迎晚宴，來自世界十七國六百餘位校友，共襄盛舉海邊露天饗宴。11 月 29 日峇厘島一日遊，體驗峇里島古神廟祭神傳統火焰之舞。

11 月 30 日會員代表大會，林齊國理事長全票當選榮膺第 13 屆總會長，宣告 2026 年將在臺灣舉辦第 13 屆年會，歡迎世界各地留臺校友回到自己的母校看看，重溫大學夢。

宜蘭冬山河會員聯誼之行

113 年 12 月 18 日，本會舉辦宜蘭冬山河會員聯誼之行，一百三十餘位會員及眷屬共襄盛舉。

乘一葉扁舟，遊冬山河生態綠舟。在宜蘭牧場，持牧草餵食飢腸轆轆羊群。遊羅東運動公園，落羽松陣列綿延數百公尺，猶如綠色長城，甚是壯觀。

晚餐兼舉行 12 月慶生會，林理事長祝福壽星及大家「福如太平洋、壽比聖母峰」，他說今天會員聯誼之旅，遊冬山河，欣賞落羽松，餵羊群，品羊乳，度過充實的一天，我們除了要感謝秘書處工作人員的辛苦規劃外，也要感謝大家熱情參與此次活動，因為有大家的參與，才有今天的快樂宜蘭行。

主持菲律賓分會第八屆會長暨理監事就職典禮

2024 年 11 月 12 日晚，本會菲律賓分會舉行第八屆會長暨理監事就職典禮，林理事長擔任監誓人及印信監交人，卸任會長林淑玲將印信移交予新任會長李棟國，帶領新屆幹部正式上任。

林理事長表示，菲律賓分會自甄炳興創會會長成立以來歷經七位會長，每位會長對菲律賓分會的成長都有傑出的貢獻，方能在菲律賓僑界赫赫有名，這不僅是菲律賓分會的成就，總會更是與有榮焉。

席開 21 桌，氣氛熱烈。

11 月 12 日上午，林理事長在兩位會長等陪同下，拜訪駐菲律賓代表處。

主持泰國分會第七屆主席暨理監事就職典禮

2024 年 12 月 15 日晚，林齊國理事長專程赴泰國曼谷主持本會泰國分會 (泰國華僑協會) 第七屆余聲清主席暨理監事就職典禮。

駐泰代表張俊福、僑務組長許世榕等官方人員以及泰國泰華各姓宗親總會聯合會主席黃漢良、中華會館主席李那隆、泰國臺灣會館主席張玲琴、泰國臺灣商會聯合總會總會長陳漢川等當地僑領二百餘位參與盛會，齊賀余聲清主席，不僅眾望所歸，更是實至名歸。

林理事長致詞，恭喜余主席蟬聯就任，至為可喜可賀。他說，就職典禮現場嘉賓雲集，俱是重量級的僑領，顯見余主席在為人、事業及志業等方面，受人敬重，總會與有榮焉。

余主席感謝泰國華僑協會所有成員的支持，會務才能順利發展，未來將在既有基礎上，再接再厲，繼續傳承發揚優良的中華文化。

席開 25 桌，氣氛熱烈。

致贈五大歸僑協會三節清寒歸僑慰助金

於春節、端午節及中秋節前夕，林理事長致贈越南、高棉、寮國、緬甸、印尼五大歸僑協會清寒歸僑慰助金，各協會五位，每位二千元，歡度佳節。

年度內，受益清寒歸僑計 75 人次。

出席國內華僑暨歸僑團體活動

年度內，按時序出席：

全美臺灣同鄉聯誼會晚宴、中華曼德勒孔教校友會年會、僑委會國內華僑暨歸僑團體聯歡會、越南歸僑協會、臺北市雲南同鄉會新春聯歡會、寮國歸僑協會新春聯歡會、臺北市惠州同鄉會年會、臺北市大埔同鄉會年會暨春酒、高棉歸僑協會新春聯歡會、緬甸歸僑協會新春聯歡會、救國團慶祝 113 年全國優秀青年表揚大會、僑委會「2024 年僑生就業博覽會」、2024 年緬甸新年浴佛活動、菲律賓分會 2024 僑務委員會海外青年臺灣技職教育體驗營始業式、印尼歸僑協會理事長暨理監事就職典禮、世界華人工商婦女企管協會成立三十週年慶祝大會、臺北市廣東同鄉會「青年人就業輔導超職涯規劃」座談會、緬甸在臺校友會暨全臺緬甸僑外生交流輔導園遊會、拜訪臺北市蔣萬安市長、緬甸臘戍果文中學旅臺校友會年會、僑務委員會 113 年僑務委員會議閉幕晚會、羅美玲立法委員僑外生就學就業座談會、海華文教基金會「海外師鐸獎」頒獎典禮、馬六甲培風中學校友會年會、馬來西亞文化日活動、緬甸育成在臺校友會年會、臺北市雲南省同鄉會年會、緬甸在臺校友聯誼會年會等單位活動。

接待蒞訪海外分會及國內外僑團

年度內，按時序接待：

日本分會、洛杉磯臺灣同鄉聯誼會、休士頓分會、多倫多分會、菲律賓分會、泰國分會 (泰國華僑協會)、緬甸育成在臺校友會、臺北市雲南同鄉會、七大歸僑協會、緬甸在臺校友聯誼會、世界留臺校友會聯誼總會、西澳柏斯分會、北美洲舜裔篤親總公所回國訪問團、英國分會、洛杉磯分會、比利時分會、阿根廷分會、芝加哥分會及國際傑人會世界總會等近三百人次。

出席僑生活動

年度內，按時序出席：

國立臺北商業大學僑生祭祖暨師生聯歡活動、莊敬高職國際學校 112 學年度畢業典禮、教育部 SIT 辦公室在高雄林皇宮舉辦之僑外生歲末聯歡會、莊敬

113年度出版《僑協雜誌》200至204期

高職國際學校僑生春節祭祖暨聯歡會、臺灣印尼僑生聯誼會聯歡會、臺大華僑同學會送舊晚會、莊敬高職國際學校65週年校慶、國立臺灣大學僑生春節祭祖暨聯歡會、救國團僑生社團幹部研習會等僑生活動。

出版僑協雜誌

年度內，出版200至204期。

各期版面活潑生動，圖文並茂，印刷美觀，翔實記載本會各項會務活動，會史永流傳。

結語

甲辰龍年本會推展之諸多會務，犖犖大端已如上述，猶如「見龍在田」嶄露頭角。

咸信，在第21屆理監事及全體會員支持下，「龍飛在天」會務鼎盛尤為可期。

明年此時，報告乙巳蛇年會務，必是「金蛇吐信」。(作者為本會秘書)

歡迎馬來西亞留臺校友會領袖幹部參訪團

馬來西亞留臺校友會領袖幹部參訪團一行六十位，應僑委會邀請，114年3月23日至29日來臺參訪，3月24日僑委會設午宴歡迎，張良民副委員長(第一排右六)特別邀請林齊國理事長(第一排右五)與會餐敘。

席間，林理事長以世界留臺校友會聯誼總會總會長身分，邀請諸嘉賓出席2026年在臺灣舉行之年會，獲得熱烈迴響。

泰國留臺同學總會40週年會慶

2025年3月15日，泰國留臺同學總會於曼谷舉行成立40週年大慶聯歡會，該會會長劉偉鈞邀請僑委會阮昭雄副委員長及本會林齊國理事長與會。林理事長致贈劉會長「勤耕僑誼　泰僑之光」紀念牌。

113年農曆歲末尾牙餐敘

文/張國裕

114年1月22日，本會假會館二樓翡麗詩莊園，舉行本會龍年歲末尾牙餐敘。除理監事外，另邀請本會各委員會委員、顧問以及各歸僑協會、留臺校友會理事長等近百人與會，感謝渠等年來對本會會務的熱情支持與熱烈參與。

林理事長致歡迎詞表示，回顧過去一年裡，他參與了各歸僑協會、留臺校友會活動，深深感受到大家對華僑事務的支持，出錢出力，凝聚僑力，尤其

五大歸僑暨留臺校友會合影

本會顧問合影

本會委員合影

本會理監事合影

在僑生部份，舉辦僑生就業博覽會，也參與華僑協會總會舉辦的僑生演講辯論比賽、專題演講座談會、獎助學金頒獎典禮等等，一步一腳印，成果豐碩。去年11月在峇厘島舉行的世界留臺校友會聯誼總會，他全票當選第13屆理事會，2026年將在臺灣舉辦年會，屆時請在座諸位好朋友一起共襄盛舉，好不好？

頓時，熱烈掌聲響起，齊聲曰好。

與會者熱情盡出，一定要和林理事長合照，再加上林理事長一曲「山南山北走一回」，氣氛熱烈到了極點。

此之謂「政通人和，會務蒸蒸」是也。(秘書處)

歡送僑委會呂元榮副委員長榮退

僑委會呂元榮副委員長於114年2月屆齡退休，林齊國理事長偕各歸僑協會、校友會理事長及本會部份理監事等二十餘位，114年3月17日，假臺北大直典華歡送渠榮退，氣氛至為溫馨。

林齊國理事長讚譽呂副委員長從基層科員做起，再到副委員長退休，服務華僑近半個世紀，視僑如親，是我們華僑的好朋友，今屆齡榮退卸下公職，一本初衷，在華僑事務的道路上，與我們攜手前行。

林齊國理事長讚譽呂元榮副委員長視僑如親

呂元榮副委員長讚譽林齊國理事長有情有義

致贈紀念牌

與會嘉賓合影

餞行餐會溫馨滿滿

林理事長致贈呂副委員長書有「孜孜為僑 令譽恆誦」紀念牌，彰顯其服務華僑的事蹟，為我們所津津樂道。

呂副委員長感性表示，林理事長邀請的諸位嘉賓都是他多年的好朋友，今晚盛宴餞行，展現盛厚的情與義，有情有義是林理事長的寫照，衷心感謝。他說，僑界有需要，他一定戮力以赴。

席間，與會嘉賓陸續發表感言，氛圍若家庭般的溫馨。(秘書處)

馬來西亞商業及工業協會年會

114年3月22日，林理事長應馬來西亞商業及工業協會理事長林智明邀請，出席該會年會暨新春團拜。

緬甸歸僑協會乙巳新春聯歡

114年2月15日，林齊國理事長伉儷出席緬甸歸僑協會新春聯歡會。該會理事長李沛致贈林理事長感謝狀，感謝本會多年來贊助浴佛節、點燈節及華語文訓練班等活動。

印尼歸僑協會乙巳新春聯歡

114年2月15日，林齊國理事長出席印尼歸僑協會新春聯歡會，妙語如珠，該會理事長陳良光笑容滿面，氣氛至為熱烈。

莊敬高職國際學校僑生春節祭祖暨聯歡會

114年2月26日，林理事長應莊敬高職國際學校董事長王傳亮邀請，出席該校僑生春節祭祖暨聯歡會。

寮國歸僑協會乙巳新春聯歡

114年2月23日，林齊國理事長出席寮國歸僑協會新春聯歡會，該會理事長符玉鸞偕會員同歡。

泰國歸僑暨校友聯誼會新春團拜

114年3月16日，林理事長應泰國歸僑暨校友聯誼會會長石尚豪邀請，出席該會新春團拜。

亞洲臺灣商會聯合總會馬來西亞之夜

114年2月8日，林理事長伉儷應亞洲臺灣商會聯合總會馬來西亞之夜活動召集人林智明邀請，出席在君悅飯店舉行之聯歡餐會。

世界華人工商婦女企管協會林淑敏總會長率團蒞訪

114年2月6日，世界華人工商婦女企管協會林淑敏總會長一行七位蒞訪，林理事長偕理事溫淑芬、林秀粉及蘇秘書長等接待。

泰北清邁一新中學花甲慶

應泰北一新中學董事長張鴻才及校長沈慶敏盛情邀請，林齊國理事長出席該校2025年1月26日舉行之六十週年校慶及自強大樓啟用典禮。

緣於2023年11月17日，林齊國理事長出席在熱水塘一新中學舉行之清邁華校第四屆華語文藝文競賽。沈校長帶領參觀校園，其中位於升旗台後方一排教室，因為面積過小且年久失修已成危樓，董事會決議重建一棟兩層十間教室及一間教師辦公室的新大樓名曰「自強大樓」。全部工程款六百餘萬泰銖，校董會自籌三百萬泰銖，尚需約三百萬泰銖，竣工後作為創校六十週年的獻禮。林理事長感佩該校在艱難環境中，持續推展華文教育，其個人特出資泰銖20萬元，惟以華僑協會總會名義捐贈。此外，泰國華僑協會余聲清主席捐贈泰銖20萬元，王桂鶯理事以國民黨中央委員及墨爾本榮光聯誼會名義捐贈新臺幣10萬元，共襄盛舉。

越一年，自強大樓完工，成為該校成立六十週年獻禮。董事長張鴻才及校長沈慶敏邀請林齊國理事長及泰國分會(泰國華僑協會)余聲清主席出席剪綵儀式。此外，駐泰國副代表董思齊公使、

上圖：一心中學師生熱烈歡迎與會嘉賓。下圖：禮堂落成剪綵儀式。

僑務組長許世榕、泰國臺灣貿易協會理事長郭修敏及泰國分會秘書長廖長復等亦受邀出席。

林齊國理事長1月25日凌晨自桃園機場飛往泰國清邁，再搭近三小時車程，方抵熱水塘村一新中學。1月26日上午十時，出席該校60週年校慶暨自強大樓啟用典禮

林理事長致詞時表示，能受邀出席今日校慶典禮見證自強大樓啟用，標示著一新中學正是《禮記·大學》所述的「苟日新，日日新，又日新」，傳承發揚中華文化的基地。甲子在中華文化的傳統裡，更是象徵著嶄新的起點。一新中學在張鴻才董事長及沈慶敏校長兩位卓越領導，復加上駐泰國代表處董副代表、余主席及郭理事長的全力支援，校務一定蒸蒸日上。

甲子校慶嘉賓雲集，氛圍熱烈
林理事長於慶祝大會致詞。

典禮圓滿結束後，林理事長趕搭前往曼谷班機，1月27日凌晨2時許，在曼谷搭班機回台北過新年。此行匆匆48個小時，意義卻不凡。(秘書處)

臺灣泰北一新中學校友會年會

114年3月9日，臺灣泰北一新中學校友會舉辦年會，該會理事長張輝然邀請林齊國理事長出席致詞，並共度新春聯歡。

是日林理事長偕蘇秘書長與會，讚譽泰北一新中學校友會諸多校友在臺灣開創新的生活，迎接高光時刻。

比利時分會新春聯歡

2025年2月21日，華僑協會總會比利時分會在比京布魯塞爾城中心KABUKI飯店，舉辦2025年會員大會並慶賀中國新年。

今年入冬以來，比國天氣酷寒，近月平均溫度都在零下2-5度，加上去年六月比國大選因政黨眾多，意見分歧，至今還沒有組成新政府，各種行業示威遊行不斷，交通受阻火車飛機罷工，所以一開始擔心會很少人來參予，結果還是有60多人出席。

駐比利時李淳大使致詞，分析世界局勢，希望國人莊敬自強、以平常心對待各方面的變化，對不可知的未來保護好自己。

李淳大使致詞

戴耀南會長致詞

戴耀南會長致詞表示，他本人是醫生，提醒大家天寒地凍要小心流感，最近得病人數很多，嚴重的要住院治療，請大家注意打預防針，65歲以上10月以前藥房免費注射，最近染病眾多，千萬不可不小心。

餐會進行溫暖和諧，歷時三小時，舊友新知相談甚歡，並相約見面再敘。(比利時分會供稿)

墨爾本分會2025新春聯歡

王桂鶯會長與會員合影

2025年1月17日，本會墨爾本分會舉辦新春慶祝活動暨會員大會，近六十位會員熱情參與。僑務顧問楊謹玲、郝家蘭、錢培瑤、江秀琴及吳東露出席，展現對分會活動的支持。駐墨爾本辦事處副組長楊容清及秘書郭世鈞代表處長呂明澤出席，與僑團聯誼，共慶新年。

王桂鶯會長感謝辦事處與會員支持，未來一年攜手幹部，持續努力服務，積極拓展會務，推動分會發展更上一層樓。楊容清則代表呂明澤致詞感謝墨爾本分會對辦事處推動僑務長期以來的支持，並大力肯定分會對團結當地僑界付出的努力及貢獻。她祝福大家「蛇來運轉，好事不斷」，期許新的一年眾人都能享受更多的幸福與成就。而即將離任的郭世鈞秘書向眾人道別，期盼未來能在臺灣與大家再相見。

本次新春慶祝活動暨會員大會氣氛熱烈，會員及與會嘉賓共同慶祝新春，增進彼此的情誼，為新的一年揭開溫馨而歡樂的序幕。(墨爾本分會供稿)

泰國分會2025乙巳新春聯歡

2025年2月6日，本會泰國分會(泰國華僑協會)舉行乙巳蛇年新春聯歡餐會，余聲清主席(右三)主持。駐泰代表處張俊福大使(右四)與會，同泰國僑領交流聯誼，期待未來一年會務有如金蛇吐信，昂揚前進。

日本分會新春聯歡

本會日本分會與東京中山學會2025年2月12日舉行新春元宵慶團員團拜，駐日代表處僑務組組長傅國華、副組長李承芸，以及關東地區僑領僑胞都專程參加，為了延續新年氣氛，在活動中除了相互拜年外，還有許多新年氣氛的餘興節目，讓現場熱鬧滾滾。

日本分會林育良會長表示，感謝大家過去的支持和今天專程出席，同時剛好也是元宵節，是春節以後第一個活動，很高興大家可以團聚在一起吃湯圓和元宵享受佳節，延續團圓的感覺，同時也希望透過今天活動，讓大家把蛇年一年的喜氣帶回家。最後也要感謝今天贊助的會長們，以及工作人員的努力，讓活動辦得成功和精彩。

傅國華組長表示，很高興能有機會受邀來參加元宵團圓的活動，參加今天的活動讓我想起曾在橫濱服務時，認識的溫文儒雅的僑胞前輩，撰寫〈橫濱與國父〉，介紹國父當初在日的時期，只可惜前輩已經離世。另外也感謝關東地區的僑領僑胞，讓這次的春訪團演出順利成功，還有要感謝執行委員會的辛苦。他也分享了僑界的「三重精神」尊重傳統、敬重幹部努力及看重年輕世代，特別是今天活動參加人數爆滿，代表僑協日本分會和東京中山學會在會長領導下，會務持續蒸蒸日上。

僑務委員林月理、洪益芬、陳五福、林學明、日本中華聯合總會會長羅鴻健也上台致意，祝賀大家新年快樂等。接著，莊海樹博士帶領大家乾杯。

日本分會林育良會長致詞，並扮財神爺發紅包。

日本分會新春團拜氣氛熱烈

此外，為延續新年氣氛，安排財神爺進場送元寶、猜燈謎以及鏟錢討吉利、抽獎等，讓大家感受年節熱鬧，最後則是眾人一同合唱〈中華民國頌〉，並在名譽會長李維祥致閉幕詞下，為活動畫上圓滿句點。(日本分會供稿)

越南歸僑協會乙巳新春聯歡

114年2月9日，林齊國理事長伉儷出席越南歸僑協會新春聯歡會。

林理事長致詞讚譽該會李文輝理事長領導有方，會員出席踴躍，會場氣氛熱烈，喜氣洋洋。此話一出，李文輝理事長笑得樂開懷，新年新氣象，由此出發。

眾樂樂下，摸彩助興，歡度春節。金蛇年，祝願大家事業、志業、家業扶搖直上，體健安康。(秘書處)

114年歲寒三友僑生社團幹部研習會

本會委託救國團辦理之114年歲寒三友僑生社團幹部研習會，114年2月8日至2月11日，假日月潭青年活動中心舉行。計有國立臺灣大學、國立臺中科技大學、國立臺灣師範大學、龍華科技大學、南臺科大、靜宜大學、東南科大、弘光科大、國立嘉義大學等校22位僑生參與，分別來自馬來西亞、緬甸、越南、巴拿馬、印尼、香港等地，與本地七十餘位大學生，共同研習AI ChatGPT創意企畫與領導運用、口語表達、科技溝通、領導魅力等課程，尤其是在2月10日下午，安排林齊國理事長以change為主題的專題演講，更是獲得學員熱烈迴響，歡笑盈堂。

2月10日，林理事長偕蘇秘書長前往日月潭青年活動中心。自國三取道國六，前往風光明媚、景色宜人的日月潭。由臺北前去日月潭駕車來回近六百公里，可謂風塵僕僕

日月潭的環潭自行車道被美國新聞巨擘CNN譽為世界十大自行車道，享譽全球。置身其中，心曠神怡。尤其踩踏鐵馬迤邐前行，湖光山色盡收眼底，涼風吹拂，通體舒暢，豈不快哉。

林齊國理事長頒發受業僑生結業證書

林齊國理事長專題演講

林齊國理事長與救國團翁宏文副主任及指導教授與學員合影。

日月潭青年活動中心依山傍水，在此研習，既有名師指導，又有同儕互勵，功力自是大增。

林理事長開門見山直述，沒有改變就沒有機會「No change, No chance」。墨守成規，侷限一隅，不思改變，猶如淺根植被，當然無法成為參天巨樹。

改變不是投機，想要一夜致富，大樂透中獎機率是1400萬分之1，威力彩中獎機率是2200萬分之1，兩者中獎率都非常之低，我們就忘了它們的存在。

改變是讓自己朝著向上的正能量前進，那就要透過學習。WWW是 World Wide Web，但這三個W是我認為學習有三個W，即When Where Who。任何時間、任何地點、任何對象，都是值得我們學習的對象。

天時，不管任何時間，都是我們學

習的時間；尤其學習老人家的經驗，可以大大縮短學習的時間。如果懂得去聽老人言，我們可能會少走一些冤枉路。交叉學習等於兩邊都可以互補，學到對方的東西。透過學習，才能不斷成長。

地利，不管任何地方都是可以學習的。記得好幾次在溫哥華轉機時，碰到暴風雪，飛機停飛，到不了目的地蒙特婁。此時，生氣了，不高興了，也是於事無補。這個時候我們就可以在機場逛逛，看看每家航空公司的報到流程有什麼不一樣，這就是我們學習的地方。

人和，遇到有人行乞，警惕自己也許有一天自己也會遭遇這樣的困境，要居安思危。看到馬路上出現意外事件，我們也想想假如我是當事人的話，要怎麼處理？把任何事情都當成自己的事情，學習危機處理，因為誰也不可能永遠沒有意外，大家都可能有意外，把別人的意外當成自己的警惕，學習如何處理最恰當，會讓自己更強。

有了天時、地利、人和，做任何事一定會順利。不管任何時間、任何地方都可以學習，任何人都是我們學習的對象。

林理事長提供一張照片和大家分享。一位盲眼孤苦伶仃的老人，坐在熙來攘往的路邊，面前放置一個空罐子，希望路人施捨銅板，罐子旁邊擺上一張硬紙板，寫着「我眼盲，請幫助我」但路人冷淡匆匆而過。後來有位女士拿起紙板，改寫幾個字，過往的路人看過後，紛紛給出零錢。紙板寫著「今天天氣很好，我卻看不到。」就是這幾個字，喚醒同理心，大家換位思考：我比較幸福，看到美麗的一天。這個故事就是Change Your Words，Change Your World。

專題演講結束，林理事長頒發受業僑生結訓證書及獎狀，並勉勵他們畢業後留在臺灣工作，Stay in Taiwan。(秘書處)

日月潭碧波萬頃鬱鬱蔥蔥

我和祕魯中華三民聯校的故事

文/袁頌安

中華文化薰陶與外國教育並進

祕魯老僑領故國大代表潘勝元先生說：「因吾人仰異族人士鼻息之痛苦已久，但願下代子女提高文化水準，讓華僑子女在居留地成為未來之主人翁，實是我輩之天職。」道出僑居海外中國人的苦況與渴望。

老僑領渴望子女能夠得到良好的教育而出人頭地，揚眉吐氣，不受外國人的歧視壓迫。老一輩僑胞總希望自己的子孫除接受外國教育外，也能接受傳統中華文化薰陶，學習華語文。因此，籌設僑校成為他們心心念念的願望。

通惠總局創立中華學校

僑胞移民祕魯的歷史將近兩百年，祕魯藤森總統時期華裔國會議長許會(Victor Joy Way)在1999年華人移民祕魯150週年紀念大會上宣佈，全祕魯二千三百萬人口中，含有中國人血統的華裔有二百萬之數。

祕魯僑胞多年籌劃，1923年由聯合總僑團「祕魯中華通惠總局」主席謝寶山及何海珊、羅殿祥、霍家勤、鍾嘉言等僑領發起，1924年創辦「中華學校」，次年4月5日開學。校址設在中華通惠總局樓上，當時學生僅65名。

中國國民黨創立三民學校

中國國民黨駐祕魯支部書記長李繼淵及潘勝元主委等，鑒於僑教的重要，1935年在利馬總支部南三順會館創辦「三民學校」，李繼淵擔任校長。

中華三民聯校(取自網路)

兩校合併成祕魯中華三民聯校

1945年抗戰勝利，兩校董事為發展校務而合併，定名為「祕魯中華三民聯校」，並以十月十日國慶日作為西文校名：「COLEGIO DIEZ DE OCTUBRE」。

兼中國航空建設會祕魯分會會長潘勝元倡議，捐出該會在利馬美耶連區(Distrito de Breña)近兩萬平方公尺土地予中華三民聯校。1962年遷入，先後由潘勝元、伍時康、崔氏兄弟、黃森煜父子及僑界熱心人士捐建教學大樓、大禮堂、食堂、教師宿舍，僑校規模大備。

當時「中華」、「三民」兩校合併，學生也只有288名，經費拮据，每年必須向祕魯僑界募捐兩次以解燃眉之急。1970年3月19日筆者甫抵利馬，翌日和董事會葉炳榮董事長、黃亮傑、梁光原、繆凱東董事等到南部卑士谷、衣佳、納士卡等僑胞較多城市募款。

由於有我這個遠來會唸經的新鮮和尚參加，僑領們熱情接待，募款特佳，至今印象深刻。

考取海外華文教師

僑務委員會為擴大僑教，1969年專案招考「海外華文教師」二十名，分派至美、澳、中南美洲各國從事華語文教學。由於待遇優渥，竟有大學生、碩士、博士近三千人報考。考試科目除國文、中國史地、三民主義、教育概論、國語注音外，還有粵語、外國語文口試。經過兩天的考試，想不到竟然僥倖錄取。

得到錄取通知書，正是除夕前兩天，爸媽除忙年節，還得準備我的遠行，家中忙成一團。當年出國工作是件大事，記得在民國59年3月15日出國那天，到松山機場送行的親友家人、醒吾商專及中學學校同事、學生近百人送行，真是感動萬分。

高信委員長諄諄教誨

我被分發到「祕魯中華三民聯校」擔任中文部主任職，由於開學在即，兩個星期內就得辦妥出國手續赴任，所以在二十位同伴中我是第一個出國的「海外華文教師」。臨行前，僑委會高信委員長、何宜武、袁覲賢二位副委員長諄諄教誨：「此去是為僑胞服務，是做一個中華文化的傳播者，不是做官，要接受我國駐外使館的輔導，更當力求和當地僑社僑胞和睦合作。」

許以豐處長則直接告誡：「袁老師你要好好工作，你的月薪是我的四、五倍，要對得起國家交付的任務。」

我們二十個伙伴先後遠赴各國教學，大家兢兢業業，克盡職責，不敢辜負長官的期許。

到祕魯任職當年，我國和祕魯仍有正式邦交，1971年底我國退出聯合國後，祕魯是第一個和中共建交的國家。

1970年3月19日凌晨抵達利馬機場，到停機坪接我的竟然是我國駐祕魯的特任全權劉大使宗翰，真讓我嚇一跳，

頓時感覺到此行任務之重。

劉大使是外交部有名的「劉聖人」，他老人家還為我們夫妻在祕魯結婚福證，破例在大使官邸為我倆舉行結婚儀式、婚慶酒會。他在我服務僑校一年多後，向僑委會為我申請特別嘉獎，其時僑委會已經是毛松年先生擔任委員長，所以毛委員長印象特別深刻，在中祕斷交後，劉大使降旗歸國，毛委員長還特別邀請劉大使出任僑委會副委員長數年。

後來在馬英九總統任內第一任外交部長、也是我終身摯友的歐鴻鍊部長，當時是大使館三等祕書，他還是我結婚典禮的總提調。

祕魯中華三民聯校是中南美洲最具歷史規模的僑校，但因學生所處的國外生活環境，以及僑校華文課程教學時數的不足，書寫漢字困難，而且因為學而不能致用、教材內容的不適合等原因，學生學習很是困難。

於是我第一件要務是編寫比較適合的教材，加強輔助教學設備，設定中小學國語文教學時數。希望學生在有限的教學時數內，達到初步能說能寫的程度。

教學計畫，教材內容呈報僑委會，得到長官的嘉許認同。

播種中華文化

僑教工作的機會教育、教學環境及學習氛圍十分重要，不能一成不變的和國內教育看齊。我們播下中華文化的種籽，促進文化交流，使僑胞子女接受祖國文化薰陶，養成良好品德，讓他們心懷祖國，使他們能成為當地社會的精英才是目的。教育上潛移默化的功效很大，暗示啓發是很有力的方法。

我們把旅祕僑胞為紀念國父百年誕辰鑄製的銅像安置在校園內，四周種植花草樹木，每年國父誕辰暨逝世紀念日、雙十國慶日，全校師生參加僑界的紀念活動、唱國歌、獻花致敬；放映國慶活動影片以及其他國語影片、每一個月師生合力製作「中華文化走廊」的展覽、「國民生活須知」的示範、訓練學生民族舞蹈參加祕魯國際藝術節的表演、1970年祕魯超級大地震全校師生家長，發揮人溺己溺出錢出力的救援活動、聞名全祕魯由五十多位學生組成的軍樂隊應邀在祕京利馬以及各大城市演出、每年國慶日校慶日師生主辦的聯歡晚會、學生成績展覽、壁報比賽、遊園會，師生家長、我國使館代表處官員、外籍賓客上千人參加。

中華三民聯校的共同校訓「禮、義、廉、恥」，德目訓條「做人忠恕為本，成事力行為先」、「好學達於智，力行達於仁，知恥達於勇」、「人人孝順父母，個個敬愛師長」、「快快樂樂讀書 ，誠誠懇懇做人」，上述標語高懸在中、小學部校園中。這些在國內學校視為當然的精神布置，在祕魯成了創舉，贏得僑胞、學生家長的認同。師長也常常要求學生解釋校訓暨德目訓條的內容，這就產生了潛移默化、敦品勵學的功效。

我在僑校擔任中文部主任，教學17年之久，獲得高信、毛松年、曾廣順諸位委員長的嘉許。曾委員長在其任內為了能更照顧保護旅居祕魯的僑胞，把我改派為僑務祕書，當然僑教工作也還是我負責的工作之一。當我初任中華三民聯校中文部華文教師兼主任的1970年，全校中小學部學生共有三百七十餘名，十七年後已經增加到一千多名。

獨立自治辦學

更值得一提的是，我們還在利馬聖米格區的邦杜住宅新區(PANDO SAN MIGUEL)增設了中華三民聯校的分校「孔夫子學校」。在中共和祕魯有了正式邦交以後，左派傾共僑團氣焰高漲，進而霸佔了全僑最高機構「祕魯中華通惠總局」，更進一步要染指中華三民聯校。創辦在民國前一年的忠貞僑報《民醒日報》社長吳振波和筆者聯手，和左派《公言報》展開筆戰，你來我往，隔幾日就寫一篇堅持各自立場的社論，雙方辯論了近四個多月。我們為提高忠貞僑團、僑胞士氣，必須寸步不讓，同時奉僑委會指示和「祕魯中華通惠總局」，共同展開維護「中華三民聯校」獨立自治辦學的權益，聘請華裔律師李金球為法律顧問，雙方進行訴訟達十數年之久。因此，僑校至今仍然能夠獨立自主辦學。

當年毛松年委員長指示筆者三大任務：1.協助組成「祕魯中華通惠總局」十大僑團中不願依附中共的南三順會館、番禺會館、介休中華會館、觀花埠華僑秉正會等四大僑團及其他忠貞僑團、僑領，另外組織成立擁護中華民國政府的「祕魯華僑總會」。2.以法律訴訟維護「祕魯中華三民聯校」組織自治會，脫離「祕魯中華通惠總局」自主辦學。3.全力維護「中國國民黨駐祕魯總支部」的合法公開活動，維護反共僑胞的士氣。所幸不負政府指示以及長官期望，派駐祕魯數十年期間達成此三大任務。

筆者因此也成了一個派駐在祕魯長達31年、不曾調動的公務人員。

在雙方訴訟期間，中三聯校梁光原董事等獲僑校家長及祕魯教育部友人鼎助，終說服教育部主管單位認可，撥邦杜新區佔地9272平方公尺之地籌建「孔夫子學校」，這實在是祕魯政府對僑校教育的肯定。1980年1月21日由祕魯總統莫拉萊斯(Francisco Morales)和住宅部長正式簽署了生效文件。

此後，梁光原董事父子也在祕魯北部華裔較多的大城市切格拉育(Chiclayo)籌建「中山學校」，到2024年底，中華三民聯校學生有896名、孔夫子學校623名、中山學校324名。梁光原逝世後，其子梁光祥(Raul León)克紹箕裘，繼承父志，承辦僑校至今，他們父子對祕魯僑教貢獻永垂僑史。

創校100週年

中華三民聯校創辦於1924年，2024年正好是創校100週年紀念。這所中南美洲最具歷史規模的僑校師生和校友們，在2024年10月10日校慶日前後，舉辦多次熱烈大規模的校慶活動。我和內人在僑校服務了17年，諸多畢業的校友和我倆有深厚的感情，他們雖然有人已經是爲人祖父祖母了，百年校慶多位校友仍然在FB和LINE上和我們聯絡致意。每次我們返利馬探親訪友，校友們一定集合數十人和我倆餐敘歡聚，同唱「中華三民聯校校歌」、「中華民國頌」、「當我們同在一起」等曲，既感動又感謝！

多年前，安排中華三民聯校董事長梁光祥回臺北，在我的母校國立臺灣師範大學學習中文一年，所以能說國語。他至今在秘魯親大陸的環境下，仍然堅持中華三民聯校只掛祕魯國旗和校旗，十分不易。(僑務委員會駐祕魯前僑務秘書、本會會員)

重遊蕉風椰雨的故園—越南

文/簡許邦

2024年11月，與友人一行到越南深度旅遊，足跡遍南越、中越及北越。對越南自1986年實施「革新開放」政策之後的經濟成長及成果，印象深刻，體認到國家、政府，不能受意識形態所綑綁，一旦思想解放，政策鬆綁了，一切都活了。

年少時，南部下六省向來是越共比較多，甚少涉足，今初次造訪，令人驚艷。這裡不僅華裔眾多，也留下不少先僑奮鬥歷史，瞭解華人在越南，創業維艱，守成不易。

朱篤、迪石、美萩、芹苴都是湄公河三角洲的重要城市，景點甚多，值得一遊。其中，泛舟於朱篤「茶師千層樹林」，留下難忘的經驗。

「茶師千層樹林」泛舟，坐的是小木船，連同船孃在內五人一船，在原始樹林及佈滿綠藻荷花的沼澤中穿行，除划水聲外，一片寂靜。水鳥偶被路過的小船嚇到而發出一串鳥鳴外，令我對真正的寂靜，有了全新的體認。因為真正的寂靜，並非一點聲音都沒有。

柳宗元〈江雪〉「千山鳥飛絕，萬徑人蹤滅。孤舟蓑笠翁，獨釣寒江雪。」千山與萬徑都是熱鬧的，由「鳥飛絕」及「人蹤滅」來襯托，靜的意境就出來了。同樣船孃的划水聲，偶然幾聲的鳥鳴，配上一水的綠藻荷花，聽不到一點人聲，雖然艷陽高照，四周也有其他遊船，但靜的意境也同樣出來了。

離開朱篤，車行110公里，來到河仙。在鹿角海灘午餐，喝椰子水，想不到越南的下六省，風光如此優美。

河仙的早晨是熱鬧的。清晨六時，早市業已登場。

河仙早市，分為傳統市場及街邊檔兩類。街邊檔除販賣早餐外，也賣魚、蝦、蟹、龜、蛙等，隨著攤販的叫賣聲及市民的還價聲，河仙又開始一天的忙碌。

乘一葉扁舟遊茶師千層樹林

河仙華人眾多，且生活富裕，很多居家都貼有春聯。當地人說，華人都是Ong Chu(老闆)。

河仙景點甚多，「石洞登雲」是十景之一。石洞山形狀獨特，海拔90米，有座建於1790年的木構廟宇，取名仙山寺，站在山頂可以鳥瞰河仙全景。相傳山洞內住了一條巨蟒及一隻老鷹。有個年輕人殺死巨蟒及老鷹，拯救公主而成為駙馬。

河仙位於越南與柬埔寨兩國的交界邊境，原屬柬埔寨領土。其能有今日市容及繁榮，得力於一位中國人，名叫莫玖。莫玖後因避免與篡黎自立的莫登庸的家姓混淆，遂在莫字旁邊加阝，以資區別。莫玖最先被越南阮主封為「河仙鎮總兵」、「玖玉候」。死後追封為「開鎮上柱國大將軍」、「武毅公」、「中等神」等諡號。

莫玖雷州人氏，明亡後，17歲投奔柬埔寨，被柬王封為「牙屋」，類似公爵或地方長官，負責管治河仙。

1708年，莫玖因越南阮主勢大，遂向阮主稱臣，阮主在該地設河仙鎮，由莫玖及其子孫世代鎮守，儼然是一個自治的獨立小王國。

一位寄人籬下的明朝遺民，周旋於

柬埔寨及大越阮主之間，審時度勢，開創局面，「威鎮南邦」莫玖當之無愧。

河仙有莫公廟及莫公墓。莫公廟內有越南阮朝明命、紹治、嗣德等皇帝敕書，載有「明鄉善樂社」的名號，是研究越南明鄉華人歷史非常好的文獻；而且也讓我們瞭解到，越南的帝王也如中

莫公廟與莫玖雕像

國帝王一樣，不但管人間事，也管仙家事，因為敕書已將莫玖及其子天賜位列神班，敕書記述「明鄉樂善社依舊奉事神 其相佑保我黎民欽哉」。

莫玖的家墓在莫公廟後面，環境清幽，風水極佳，埋葬者除莫玖外，亦有其子嗣、親屬及重要部將等，碑文均是漢字。

莫玖雄才大略，河仙只是其根據地。他善於管理，也善於招納各方人民前來開墾，勢力範圍曾遍及今日柬埔寨的白馬、貢布、雲壤、越南的富國島、迪石、金甌等地。

莫玖生於1655年，死於1735年，河仙仍然由其子天賜及孫子繼續鎮守。這種獨立一方的局面，直至1832年才結束。

明末清初，事實上有好幾波不願降清的明朝遺臣遺將入越，他們都是後來那些被稱為明鄉人的始祖。曾經擔任「嘉定都督」的陳上川，也是比較知名的入越將領之一。

陳上川曾被台灣的鄭氏王朝封為「鎮守高雷廉地方總兵官」。

康熙平定「三藩之亂」後，陳上川與副將陳安平、龍門總兵楊彥迪，率部眾三千餘人，戰船五十餘艘，避禍越南，是明清之際自廣西向海外遷移規模最大的政治移民集團。

大越阮主當時正積極南拓，為鞏固其已侵佔柬埔寨在湄公河一帶的屬土，遂命陳上川率其部眾在西貢附近的邊和、定祥一帶開墾，並封陳上川為「嘉定都督」，後又加封「勝才侯」。

陳上川逝世後，阮朝紹和年間，又封陳上川為「上等神」。

河仙再向南，就是越南最南邊的金甌半島，這是阮樂化神父海燕特區的根據地。

阮樂化，廣東防城人，聖名奧斯丁，除宣教外，抗日期間曾在家鄉組織自衛隊，後來參加國軍，官拜中校。

海燕特區面積約700平方公里，周遭除沼澤地外，就是越共。但神父率領一些包括留越國軍在內的反共人士，在此建立了平興戰略村，與越共作戰，屢次擊退越共，名噪一時，因此有「反共鐵漢」之稱，鼎盛時期海燕特區有兩千餘兵力。

神父極為瞭解戰爭之道，勝過當時許多南越將領。他說：「戰爭之道，首先是贏得人民，然後才是贏得戰爭，我擔心在今天的越南，順序被顛倒了。」又說：「我既是一名軍人，也是一名神父。我覺得武器是很重要的，為了保護人民不受武裝共產黨人的傷害，戰鬥是有必要的，但武器是用來防守，我們的進攻是完全地依靠贏得人民。」

南越淪亡，神父返台灣定居，曾任僑務委員、中華民國越南歸僑聯誼會理事長、《自由僑聲》半月刊的董事長等職。阮樂化著有《海角丹心》及《越南淪亡的前因後果》等書。

談阮樂化神父就不能不談越南的另

民國53年12月15日歡迎越南海燕特區領導反共的阮樂化神父(右二)茶會(取自國家文化記憶庫)

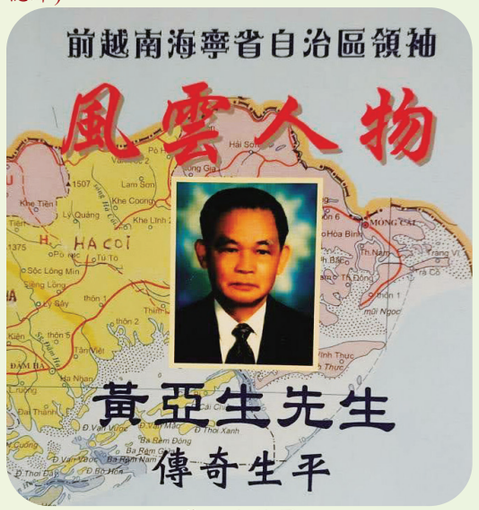

黃亞生將軍

一位鄉賢黃亞生將軍，他是我同事李冠白的岳丈。

黃亞生，儂族人，曾是儂族自治區(今日亦稱海寧省)的領袖人物。

法屬時期，黃亞生位階甚高，是除法國人外，法屬印度支那軍階最高的非法裔軍官。阮樂化神父和黃亞生將軍，均曾「割據一方」，有如近代版的另一個莫玖和陳上川。

越南有54個民族，以京族為主體，儂族及華族算是少數民族。儂族亦具有華人血統，但是其與華族的分別是，華

族是明朝以後移居越南的華人及其後代，而儂族則是在此之前原來就住在中國與越南交界的華人原住民。

早期，中越未曾分界，中越人民混居於東興與芒街一帶的的廣大地區。後來中越以明崙江為界，江以北屬中國，江以南直至芒街屬越南，該地的華人多，越人少，越人後來幾乎被同化，這一帶就是儂族的主要活動區域。

法屬時期，法人為便於管理，區分少數種族，問該地華人是什麼人？他們說是農人，耕田的農夫。法國人將農字旁邊加了一個人字，遂成儂族。儂族善戰，是越南有名的少數民族兵團。

黃亞生最為越南華僑所熟知的有兩件事。第一，黃杰率國軍入越，黃亞生由於精通法語，人脈豐富，對於如何收容庇護國軍，出力甚多，有聲於時。第二，吳廷琰總統掌權初期，駐紮西貢的軍閥七遠叛變，由黃亞生率領以儂族為主的邊和第五師團敉平「七遠之亂」，有功於國。

但是功高震主，「七遠之亂」平定後，越南政府即暗示黃亞生提早退休，交出兵權。越南政府委派後來擔任南越總統的阮文紹將軍，出任邊和第五師團指揮官。

為安撫黃亞生並安定儂族部隊，乃委任黃亞生長子黃家球出任邊和第五師團副指揮官。

越南淪陷，黃亞生不幸死於逃難的「長春輪」上。(作者為本會會員)

波多馬克河空難

文/何邦立

2025年伊始，美國首都華盛頓特區就發生了一起致命性的空難。2025年1月29日晚上20時48分，由PSA航空營運的美鷹航空5342號航班在里根華盛頓國家機場降落時，在機場附近波多馬克河上空與一架美國陸軍UH-60黑鷹直升機相撞，兩架飛機都墜入了波多馬克河。5342航班上的60名乘客和4名機組成員，黑鷹直升機上的3名機組成員，共67人全數罹難。此次空難，也暴露出美國航空安全的嚴重問題。

空域擁擠飛安問題多

華府有三個機場，代號DCA的雷根國家機場、代號IAD 的杜勒斯機場、與代號BWI的馬歇爾機場。雷根機場位於波多馬克河畔，最近白宮、國會山莊、五角大廈的國內線機場，主要是起降中型商業客機。至於小型飛機、軍民直升機，接送政要與商業菁英頻繁。

雷根國家機場共有三條跑道，1號主跑道，長2094米，每天航班超過800架次起落，佔該機場九成的起降率，為美國最忙的單一跑道。33號跑道，長1586米。22號跑道，長1497米。整體而言雷根機場跑道較短，空域擁擠，飛行員落地時要聚精會神。還有鄰近陸軍飛行基地的直昇機，在波多馬克河畔200呎以下空域活動，對航管人員的壓力尤其大。

去年一年內，雷根機場就發生兩起Near Accident 的險峻事件。2024年4月，西南航空與捷藍航空兩客機幾乎相撞，2024年5月，美國航空客機與一架小飛機也差點互撞。事發前一天，共和航空班機與黑鷹直升機在33號跑道亦發生接近事件，再再反映了空域擁擠，飛安問題極為嚴重。

還原撞機事故經過

美國航空5342是一架龐巴迪CRJ700客機，從堪薩斯州威契（Wichita）17:15起飛，於20:35分飛抵雷根機場附近，由塔台引導準備降落。

事發當時夜空能見度良好，塔台錄影顯示正對著5342航班降落的方向，可以看到飛機的燈光在空中是個接近靜止的亮點。而一架閃著防撞燈的飛機從5342航班側面快速接近隨後交匯，在空中炸成一團火球墜毀。可見事故黑鷹直升機相撞前沒有發現客機的存在並規避之。

當時5342航班從南側接近雷根機場，準備使用33跑道進行降落，撞擊之前，該航班已處於五邊最終進場階段，對準跑道準備降落。發生撞擊時最後信號高度為325呎，不到半分鐘就可落地了。黑鷹直升機的呼號為 PAT 25，延著波多馬克河向南飛，採目視飛行，高度在200呎。塔台可以清楚的看到兩架飛機，並提醒PAT 25要注意CRJ客機，但管制員並未提醒兩機有相撞的風險、亦未給直升機警告及指示規避，空中互撞的憾事終於發生了。

黑鷹與塔台通話的誤認

最後兩分鐘的通話，塔台 : PAT 25，紀念橋南，一架 CRJ，高度1200呎，正在轉向33跑道。PAT 25 : 已目視目標，請求目視間隔。塔台 : 目視間隔已准。 撞擊前10秒，塔台再次呼叫 : PAT 25，是否看到 CRJ客機？塔台 : PAT 25，請從CRJ後方繞行。PAT 25 : 確認，PAT 已目視目標，請求目視間隔。塔台 : 間隔已批准。塔台與黑鷹直升機的對話，黑鷹已看到下降中的民航機，並已保持間隔距離，又如何會相撞？

同一空域，民航機優先降落（儀器進場），直升機目視飛行，應該避讓之。最後撞擊前的航線來看，5342航班正在直升機的10點鐘方向，以近90度角側撞，兩機都處於對方側面的視覺盲區內。

事後分析，應該是黑鷹直升機看到另一架遠方打開降落燈的美航319客機，誤認為塔台指示的客機，反而對近在咫尺的CRJ客機沒注意到，有以致之。究其原因，塔台的指示不夠明確，應該正確呼叫 PAT 25 : CRJ，10點鐘方向，3哩。有了方向、距離，就不會誤認，肇

禍了！

事故原因的分析

一、發生空難時只有一位塔台管制員在席位上，這是不合規定的。雷根機場依法需要33位空中管制員，目前只有19 位當班，迫使原應2位管制員(一管民航、一管軍航)值勤，目前只有一位的窘境，飛安堪憂。

二、是空中管制員在撞機前已發現危險，卻沒有指導直升機規避，而是問了一句有沒有看到該架客機？這不合航管術語的安全使用。正確的做法是緊急命令黑鷹直升機避讓。航管員要求指令過於模糊，應提精準詳細的指令給飛行員。

三、肇事的黑鷹直升機駕駛員嚴重違反安全操作，在航路上超過200呎高度飛行。且少一後座組員不合規定，會減弱側面的觀察力；這也是黑鷹直升機未發現側面5342客機的可能原因。

討論

一、空中防撞系統

現代化的民航客機，依國際民航組織的規定，都需安裝空中防撞系統，他可預警兩架飛機的接近，並可自動協調兩機不同規避的方向。然而空中防撞系統的功效有其限制，低於1000呎則無作用，因受地面干擾的影響而不準確，在300呎的低空防撞系統完全沒有功能。

二、美國民航界採多元、平等、包容政策 ((DEI) 的偏差

Covid-19後，美國民航界缺乏航管人員高達3000人，因此降低航空體檢錄用標準，視聽障礙、四肢殘缺、癲癇、變性者等均可充當管制員，視飛安為兒戲。難怪川普總統簽署備忘錄，指控前朝拜登政府，所有交通機構實施危險的DEI政策，事涉交通安全，卻公然拒絕擇優錄用原則，是沒常識的做法。

早在27年前，我服務民用航空醫學中心時，曾公開批評美國聯邦航空局FAA爛透了，連心電圖都不做的體檢只是橡皮圖章。而民航局奉FAA為太上皇，既非醫學專業，卻要求修訂體檢標準，因空中沒有紅綠燈，色盲亦可當飛行員，要求取消履帶運動心電圖的檢查等，與今天美國實施DEI政策，沒有兩樣，只是五十步與百步之差！當時要不是我的堅持，藉媒體公諸於世施壓，早就自毀長城了。執行飛安工作者沒有中心安全思想，大眾飛航安全由誰來保障？

三、空中互撞人為因素是主因

全世界沒有一機場，在航線五邊的下滑道下，允許直升機在200呎活動。波多馬克河陸軍直升機的4 號飛行走廊，與33號跑道進場航線成交叉狀態，此處是飛安的陷阱盲點。兩條航線交叉，若兩機在同一高度，則空難難免。因此雷根機場的空域管制，亟待調整修正。

機場空域航線管制有先天上的缺陷、塔台空中管制員人力的不足，管制員的專業素養偏低，加上黑鷹直升機駕駛員違反航行安全高度規定，一連串的錯誤，事故在所難免。(作者為本會監事)

不可思議的印度行

文/杜震華

30年前，受政府委託研究，訪問德里的印度政府，之後卻無緣再訪。年初，總算再遊德里，還探訪了第一大城孟買。

進步與落後並陳

下午從桃園機場到香港轉機，再花6個鐘頭才到孟買，進旅店已半夜，休息近5個小時後，開始旅程。

前兩天參觀的景點包括：孟買印度門、維多利亞車站、象島的石窟、威爾斯王子博物館、傳統市集、寶萊塢電影城、印度首富摩天豪宅、達巴瓦拉貧民窟、千人洗衣場等。

印度給我們的第一印象，就是進步和落後並陳，交通很亂但亂中有序。

到處都是人，大多是無事可做的窮人，只要遊覽車一停，就有小孩過來要錢，是我在斯里蘭卡也沒看過的景象，但都很溫和。雖然有待發展的空間很大，但異國風俗和景色相當豐富，相當吸引我們。

第一大城孟買亂中有序

印度的交通的確讓我們大開眼界：孟買有2400萬人、人車眾多，但路上幾乎看不到紅綠燈，連馬路的分道線或邊線全都沒有，完全由用路人自行發展出混亂中的交通「秩序」，實在讓人驚嘆！喇叭聲到處、隨時都是，就像過去

阿旃陀石窟壁畫

數十年前的中國大陸一樣(目前大陸已經大大減少了)，而居然沒什麼車禍，實在也是奇蹟。

雖然看過不少電影，但參觀孟買的寶萊塢卻是難得的經驗，而且是在戲劇拍攝中接受參觀，大夥兒都深感興趣。

對於寶萊塢使用簡陋的背景設施，卻能拍出許多不錯的電影，也深深感到驚訝。

佛教繪畫的起源地

在孟買附近看了兩個石窟(埃洛拉石窟、阿旃陀石窟)及一個印度教的貝拉神廟。

埃洛拉石窟距孟買300公里，是蒙兀兒王朝最後一個首都，有一睹「印度敦煌」的味道，有17座印度教和5座耆那教(極端嚴禁殺生的宗教)的石窟，建於7至11世紀，吸引世界各地訪客，猶如人類的寶藏，也是佛教繪畫的起源地。

阿旃陀石窟位於奧拉卡巴德東北山上的懸崖，是印度黃金時期笈多王朝的佛教聖地，建於西元前2到後7世紀，始建於阿育王時期，是印度最大的石窟。一度淹沒於叢林之中，1819年才再度被發現，有29個石窟，每個石窟都金碧輝煌，是佛教藝術的極端表現；還有臥佛，非常美麗且慈祥莊嚴！

貝拉神廟在德里附近的捷普，是白色建築的廟宇，在紅褐色的捷普市內非常搶眼。強調宗教包容，故內部有印度教和基督教的元素，也是印度唯一開放給非印度教徒入內觀賞、參拜的廟宇，甚至有孔子的雕像，為一富商所建。

北方三大城

行程的第6天，在孟買附近的奧蘭迦巴機場搭機飛往德里，繼續在「北印度金三角」的行程。印度北方三個大城－捷普(Jaipur)、德里(Dehli)和阿格拉(Agra)，被稱為文化金三角。

捷普在德里西南225公里，有3百多萬人；1876年英國威爾斯王子到訪時，將舊城建築全漆上代表好客的粉紅色，博得「粉紅城市」的美稱，為「世界文化遺產」。其經典景點包括琥珀堡、水宮殿、貝拉廟、女神廟、地下宮殿。

阿格拉位於德里東南230公里，有2百萬人，最著名景點就是一般熟知的泰姬瑪哈陵、紅堡，還有阿格拉古堡，都是「世界文化遺產」。

德里是印度首都，包括新德里和舊德里，人口1700萬人(導遊說是3900萬)，景點包括、甘地博物館、德里印度門、阿克薩達姆神廟。這金三角算是印度的精華區，但印度幅員廣大，可觀之處太多，值得細細品味。

德里是首都，新式建築物和規劃都遠勝孟買，附近交通也優於孟買，紅綠燈「能見度」稍高，但交通還是混亂，到處都是喇叭聲。

泰姬瑪哈陵

但只要看過泰姬瑪哈陵，就會覺得不虛此行－這可是「世界七大奇蹟」之一，人生來過一次就值了。

來自蒙古的蒙兀兒帝國統一了印度，其五世皇為紀念第二任愛妻泰姬，1632年開始費時22年，傾全國之力建築了這個曠世傑作，占地17公頃，建材全為大理石。但因耗盡國家財政，被繼位的兒子囚禁於宮中一角，並以黑幔遮掩面對泰姬陵之窗戶，使其不得再見此陵，而抑鬱以終，令人感慨。1983年列入世界文化遺產，聯合國稱其為「印度穆斯林藝術的瑰寶奇葩」。

導遊是尼赫魯大學中文系的高材生，領隊是專帶印度的資深印度迷，在他們解說下，終於弄懂了印度種姓制度和佛教興衰，雖然真要弄懂印度，絕非一趟印度行就能成的。行程來回11天，導遊說大概只玩印度2%。

種姓制度

值得一提的是，印度的「種姓制度」(Caste)。

印度導遊信奉伊斯蘭教，該教沒有種姓制度，比較客觀的告訴我們種姓制度的種種。他說，種姓制度是雅利安人進入印度、統治印度後，創造婆羅門教，包含種姓制度。它將印度人分成四種：婆羅門、剎帝利、吠舍、首陀羅。婆羅門是跟宗教和統治者有關的階級，剎帝利是軍事人員，吠舍是一般士農工商，首陀羅是賤民。

階級是世襲的，永遠不得改變，相互不得通婚。低種姓做的食物不得給高種姓的人吃，所以餐廳裡面的廚師必須是高種姓，其他種姓的人才能食用。不同種姓可共事，但不能共食！

種姓制度的悲劇

目前政府在法律上取消了種姓制度，且保障低種姓國民在考試、就業等各方面都有名額保障；不同種姓也可以通婚，但民間習俗，特別是在東部和部分北部仍然沿襲！

2023年發生一件極淒慘的事，一位高種姓女教授和一位低種姓男教授相戀結婚，但沒有得到家庭諒解，女教授父母親斷絕和女兒家庭的來往。八年之後，女教授父親打電話告知，他們已經原諒女兒，歡迎他們回家！

這對夫妻很高興回到女教授家裡，可是一到村莊，男教授就被當地居民活活打死！女教授和小孩逃到了父母家後，父母居然將女兒和小孩潑汽油燒死，然後打電話給警察局自首，被關了起來，但他們卻不後悔！當地居民在路上豎立這對父母親的雕像加以祭拜。他們為種姓制度犧牲自己的女兒，情操偉大，值得祭拜！

所以，種姓制度在民間還是普遍，也是阻礙印度發展的一大原因。

印度人口14億

另外，印度人口一般都說是14億人。但導遊說，那是已向政府登記的人口，實際上有19億人，5億人沒有登記，成為人口黑數，沒有戶口、沒有就學、文盲，甚至沒有居住環境而露宿街頭。

教育程度低(或沒有教育)，工作時間短(一天才5小時，因天氣熱)，都是印度難以進步的重大原因。

阿格拉紅堡距離泰姬陵西北2.5公里，是印度三大紅堡之一，1983年列為世界遺產。

泰姬瑪哈陵，1983年列為世界遺產。

遊印度要三思

印度旅遊要特別注意飲食，容易因不衛生而腹瀉，特別是生菜沙拉和飲用水；另外，口味一般也較難適應。還有到處要小費，酒店服務不太到位。

若不太計較，印度的豐富多彩仍然值得深入探尋。(作者為臺大前教授、本會會員)